



มหาวิทยาลัยกาฬสินธุ์
Area-Based and Community

แผนปฏิบัติการ

มหาวิทยาลัยกาฬสินธุ์

ปรับแผนกลางปี
2569



งานยุทธศาสตร์และแผนงบประมาณ

กองนโยบายและแผน

PLAN@KSU.AC.TH

 088-570-0535

(ได้รับความเห็นชอบจากคณะกรรมการบริหารมหาวิทยาลัยกาฬสินธุ์
ในคราวประชุมครั้งที่ 5 /2569 วันที่ 11 พฤษภาคม 2569)

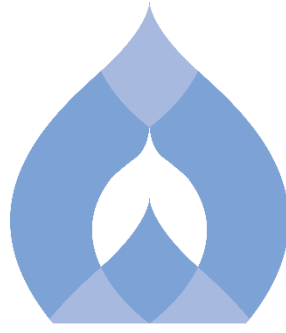

มหาวิทยาลัยกาฬสินธุ์

แผนปฏิบัติการมหาวิทยาลัยกาฬสินธุ์
ปรับแผนกลางปี พ.ศ. 2569

ได้รับความเห็นชอบจาก
คณะกรรมการบริหารมหาวิทยาลัยกาฬสินธุ์
ในคราวประชุมครั้งที่ 5 /2569 วันที่ 11 พฤษภาคม 2569

คำนำ

แผนปฏิบัติการมหาวิทยาลัยกาฬสินธุ์ ประจำปีงบประมาณ พ.ศ. 2569 ฉบับปรับแก้ฉบับกลางปีนี้ จัดทำขึ้นเพื่อทบทวน ปรับปรุง และพัฒนาการบริหารจัดการ การจัดการศึกษาของมหาวิทยาลัยกาฬสินธุ์ ให้เหมาะสมกับสถานการณ์ บริบท และปัจจัยแวดล้อมที่เปลี่ยนแปลงไประหว่างปีงบประมาณ พ.ศ. 2569 ทั้งนี้ เพื่อให้การดำเนินงานของมหาวิทยาลัยเป็นไปอย่างมีประสิทธิภาพ ประสิทธิผล และสอดคล้องกับวิสัยทัศน์ พันธกิจ ตลอดจนแผนพัฒนามหาวิทยาลัยกาฬสินธุ์ ระยะ 5 ปี (พ.ศ. 2569 - 2573) กรอบแผนอุดมศึกษาระยะ ยาว 15 ปี ฉบับที่ 3 (พ.ศ. 2560 - 2574) แผนยุทธศาสตร์ชาติ ระยะ 20 ปี และแผนพัฒนาเศรษฐกิจและสังคม แห่งชาติ ฉบับที่ 13 แผนปฏิบัติการมหาวิทยาลัยกาฬสินธุ์ ประจำปีงบประมาณ พ.ศ. 2569 ฉบับปรับแก้ ฉบับกลางปี ประกอบด้วย 3 ส่วนหลัก ได้แก่ ส่วนที่ 1 บทนำ ส่วนที่ 2 แผนปฏิบัติการประจำปีงบประมาณ พ.ศ. 2569 ฉบับปรับแก้ฉบับกลางปี และภาคผนวก โดยมีวัตถุประสงค์เพื่อใช้เป็นกรอบและแนวทางในการขับเคลื่อน การดำเนินงานของคณะและหน่วยงานต่าง ๆ ให้สามารถดำเนินงานได้อย่างสอดคล้องกับเป้าหมายและตัวชี้วัด ที่กำหนดไว้

กองนโยบายและแผน สำนักงานอธิการบดี มหาวิทยาลัยกาฬสินธุ์ หวังเป็นอย่างยิ่งว่า แผนปฏิบัติการ มหาวิทยาลัยกาฬสินธุ์ ประจำปีงบประมาณ พ.ศ. 2569 ฉบับปรับแก้ฉบับกลางปีนี้ จะเป็นเครื่องมือและกลไกสำคัญ ในการบริหารจัดการและดำเนินงานตามโครงการ กิจกรรมของคณะและหน่วยงานต่าง ๆ ตลอดจนภารกิจ ที่เกี่ยวข้องของมหาวิทยาลัยกาฬสินธุ์ ให้สามารถสื่อสารและถ่ายทอดนโยบายสู่การปฏิบัติในระดับต่าง ๆ ได้อย่าง มีประสิทธิภาพ อันจะนำไปสู่การผนึกกำลังร่วมกันในการขับเคลื่อนวิสัยทัศน์และพันธกิจของมหาวิทยาลัยกาฬสินธุ์ ให้บรรลุเป้าประสงค์ตามเจตนารมณ์แห่งมาตรา 6 แห่งพระราชบัญญัติมหาวิทยาลัยกาฬสินธุ์ พ.ศ. 2558 ต่อไป

กองนโยบายและแผน สำนักงานอธิการบดี

มหาวิทยาลัยกาฬสินธุ์

พฤษภาคม 2569

สารบัญ

คำนำ.....	ก
สารบัญ.....	ข
ส่วนที่ 1 บทนำ.....	1
1.1 ประวัติความเป็นมา.....	1
1.2 โครงสร้างส่วนราชการในมหาวิทยาลัยกาฬสินธุ์.....	5
1.3 คณะผู้บริหารมหาวิทยาลัยกาฬสินธุ์.....	7
1.4 การจัดการศึกษา.....	9
1.5 จำนวนนักศึกษา.....	14
1.6 จำนวนผู้สำเร็จการศึกษามหาวิทยาลัยกาฬสินธุ์.....	16
1.7 จำนวนบุคลากร.....	17
ส่วนที่ 2 แผนปฏิบัติการราชการมหาวิทยาลัยกาฬสินธุ์ประจำปีงบประมาณ พ.ศ. 2569.....	20
2.1 ประเด็นการพัฒนาตามแผนการพัฒนามหาวิทยาลัยกาฬสินธุ์ ระยะ 5 ปี.....	20
2.2 สรุปงบประมาณรายจ่ายประจำปีงบประมาณ พ.ศ. 2569 (งบประมาณแผ่นดิน).....	21
2.3 สรุปงบประมาณรายจ่ายเงินรายได้ประจำปีงบประมาณ พ.ศ. 2569.....	22
2.4 สรุปงบประมาณตามแผนปฏิบัติการฯ ประจำปีงบประมาณ พ.ศ. 2569.....	23
2.5 ประเด็นการพัฒนาตามแผนการพัฒนามหาวิทยาลัยกาฬสินธุ์.....	28
2.6 สรุปการแปลงแผนพัฒนามหาวิทยาลัยกาฬสินธุ์ ระยะ 5 ปี สู่การปฏิบัติตาม แผนปฏิบัติการ ประจำปี งบประมาณ พ.ศ. 2569.....	39
ภาคผนวก รายละเอียด ตารางกิจกรรม/โครงการตามแผนปฏิบัติการ ประจำปีงบประมาณ พ.ศ. 2569.....	63

ส่วนที่ 1 บทนำ

ตามบทบัญญัติแห่งพระราชกฤษฎีกาว่าด้วยหลักเกณฑ์และวิธีการบริหารกิจการบ้านเมืองที่ดี พ.ศ. 2546 และพระราชกฤษฎีกาว่าด้วยหลักเกณฑ์และวิธีการบริหารกิจการบ้านเมืองที่ดี (ฉบับที่ 2) พ.ศ. 2562 กำหนดให้การบริหารราชการเพื่อให้เกิดผลสัมฤทธิ์ต่อภารกิจของรัฐให้ส่วนราชการปฏิบัติ กล่าวคือ (1) ก่อนจะดำเนินการตามภารกิจใดส่วนราชการต้องจัดทำแผนปฏิบัติราชการไว้เป็นการล่วงหน้า โดยแผนปฏิบัติราชการต้องมีรายละเอียดของขั้นตอน ระยะเวลา และงบประมาณที่จะต้องใช้ในการดำเนินการแต่ละขั้นตอน เป้าหมาย ผลสัมฤทธิ์และตัวชี้วัดความสำเร็จของภารกิจ (2) ให้ส่วนราชการจัดทำแผนปฏิบัติราชการของส่วนราชการนั้น โดยการจัดทำเป็นแผนจะต้องสอดคล้องกับยุทธศาสตร์ชาติ แผนแม่บท แผนการปฏิรูปประเทศ แผนพัฒนาเศรษฐกิจและสังคมแห่งชาติ นโยบายของคณะรัฐมนตรีที่แถลงต่อรัฐสภา และแผนอื่นที่เกี่ยวข้อง โดยในแต่ละปีงบประมาณให้ส่วนราชการจัดทำแผนปฏิบัติราชการประจำปีเสนอรัฐมนตรีให้ความเห็นชอบแล้ว ให้สำนักงบประมาณดำเนินการจัดสรรงบประมาณเพื่อปฏิบัติงานให้บรรลุผลสำเร็จในแต่ละภารกิจตามแผนปฏิบัติราชการ และในการจัดทำแผนปฏิบัติราชการประจำปีงบประมาณ ฉบับนี้ มีวัตถุประสงค์ 4 ประการ คือ

1) เพื่อใช้เป็นกรอบ ทิศทางในการบริหารแผนงบประมาณแบบมุ่งเน้นผลงานตามยุทธศาสตร์ของมหาวิทยาลัยกาฬสินธุ์ ให้เกิดผลสัมฤทธิ์ตามวัตถุประสงค์พระราชบัญญัติมหาวิทยาลัยกาฬสินธุ์ พ.ศ. 2558 และพระราชกฤษฎีกาว่าด้วยหลักเกณฑ์และวิธีการบริหารกิจการบ้านเมืองที่ดี พ.ศ. 2546 และพระราชกฤษฎีกาว่าด้วยหลักเกณฑ์และวิธีการบริหารกิจการบ้านเมืองที่ดี (ฉบับที่ 2) พ.ศ. 2562

2) เพื่อใช้เป็นกลไกในการจัดสรรทรัพยากรที่มีประสิทธิภาพ สอดคล้องกับนโยบายและยุทธศาสตร์ของประเทศของกระทรวงการอุดมศึกษา วิทยาศาสตร์ วิจัยและนวัตกรรมและของมหาวิทยาลัยกาฬสินธุ์

3) เพื่อให้สามารถติดตามและประเมินผลการปฏิบัติราชการของมหาวิทยาลัย ในแต่ละปีงบประมาณ ระยะเวลา 5 ปี (พ.ศ. 2569 - 2573) ให้เป็นไปตามยุทธศาสตร์และนโยบายของประเทศ และบรรลุวัตถุประสงค์ของมหาวิทยาลัย

4) เพื่อใช้เป็นเครื่องมือในการสื่อสาร และถ่ายทอดให้เกิดการรับรู้ความเข้าใจนำไปสู่การปฏิบัติอย่างมีแบบแผน

1.1 ประวัติความเป็นมา



มหาวิทยาลัยกาฬสินธุ์

มหาวิทยาลัยกาฬสินธุ์ จัดตั้งขึ้นตามพระราชบัญญัติมหาวิทยาลัยกาฬสินธุ์ พ.ศ. 2558 ประกาศในราชกิจจานุเบกษา เล่ม 132 ตอนที่ 86ก เมื่อวันที่ 8 กันยายน 2558 ให้รวมมหาวิทยาลัยราชภัฏกาฬสินธุ์ ตามกฎหมายว่าด้วยมหาวิทยาลัยราชภัฏ และมหาวิทยาลัยเทคโนโลยีราชมงคลอีสาน วิทยาเขตกาฬสินธุ์ ตามกฎหมายว่าด้วยมหาวิทยาลัยเทคโนโลยีราชมงคล มาจัดตั้งเป็น “มหาวิทยาลัยกาฬสินธุ์” มีฐานะเป็นนิติบุคคล และเป็นส่วนราชการตามกฎหมายว่าด้วยวิธีการงบประมาณในสังกัดสำนักงานคณะกรรมการการอุดมศึกษา กระทรวงศึกษาธิการ ซึ่งการควบรวมมหาวิทยาลัยทั้งสองแห่งนี้เป็นการปรับปรุงการดำเนินการและลดความซ้ำซ้อนสถาบันอุดมศึกษาที่ตั้งอยู่ในจังหวัดเดียวกัน โดยให้บทบาทหน้าที่ตามมาตรา 6 แห่งพระราชบัญญัติมหาวิทยาลัยกาฬสินธุ์ พ.ศ. 2558 ว่าด้วย “ให้

มหาวิทยาลัยเป็นสถาบันทางวิชาการที่ให้ความรู้และความชำนาญในการปฏิบัติที่เกี่ยวข้องกับวิชาชีพและวิชาชีพชั้นสูง มีวัตถุประสงค์เพื่อให้การศึกษาและส่งเสริมงานวิจัยเพื่อสร้างและพัฒนานองค์ความรู้และเทคโนโลยี ให้บริการทางวิชาการแก่ท้องถิ่นและสังคม ให้โอกาสทางการศึกษาแก่ประชาชน ทะนุบำรุงศาสนา ศิลปวัฒนธรรม และการกีฬา รวมทั้งสนับสนุนกิจกรรมของรัฐและท้องถิ่น และการมีส่วนร่วม ในการพัฒนาชุมชนและอนุรักษ์สิ่งแวดล้อม” ประวัติความเป็นมาทั้งสองสถาบันอุดมศึกษาที่มาควบรวมเป็น “มหาวิทยาลัยกาฬสินธุ์” พอสังเขปดังนี้

1.1.1 ประวัติความเป็นมา มหาวิทยาลัยเทคโนโลยีราชมงคลอีสาน วิทยาเขตกาฬสินธุ์ พอสังเขป

- พ.ศ. 2482 ก่อตั้งเป็นโรงเรียนเกษตรกรรม เปิดสอนระดับมัธยมศึกษาตอนต้น แผนกเกษตรกรรม
- พ.ศ. 2497 เปิดสอนระดับมัธยมศึกษาตอนปลายสายอาชีพแผนกเกษตรกรรม
- พ.ศ. 2508 เป็นวิทยาลัยเกษตรกรรม สังกัดกรมอาชีวศึกษา เปิดสอนในหลักสูตรระดับประกาศนียบัตรวิชาชีพชั้นสูง
- พ.ศ. 2518 เป็นวิทยาลัยเทคโนโลยีและอาชีวศึกษา วิทยาเขตกาฬสินธุ์
- พ.ศ. 2531 ได้รับพระราชทานนามสถาบันต้นสังกัดเป็น “สถาบันเทคโนโลยีราชมงคล” วิทยาเขตกาฬสินธุ์ จึงได้ชื่อว่า “สถาบันเทคโนโลยีราชมงคล วิทยาเขตกาฬสินธุ์” มีการจัดการศึกษาเป็นสหวิทยาการ เปิดสอนกลุ่มเกษตรศาสตร์ บริหารธุรกิจ และอุตสาหกรรม ทั้งในระดับปริญญาตรีและประกาศนียบัตรวิชาชีพชั้นสูง
- พ.ศ. 2548 ได้รับพระราชทานนามสถาบันต้นสังกัดเป็น “มหาวิทยาลัยเทคโนโลยีราชมงคลอีสาน” วิทยาเขตกาฬสินธุ์ ประกาศในราชกิจจาแจบษา เมื่อวันที่ 19 มกราคม พ.ศ. 2548 สังกัดสำนักงานคณะกรรมการการอุดมศึกษา กระทรวงศึกษาธิการ ประกอบด้วย 5 วิทยาเขต คือ วิทยาเขตภาคตะวันออกเฉียงเหนือ ขอนแก่น สุรินทร์ กาฬสินธุ์ และ วิทยาเขตสกลนคร



ตราสัญลักษณ์ประจำ
มหาวิทยาลัย

ตราสัญลักษณ์ประจำมหาวิทยาลัยเทคโนโลยีราชมงคลอีสาน ประกอบด้วย: ภายในวงกลม เป็นรูปดอกบัวบาน 8 กลีบล้อมรอบ ดอกบัวบาน 8 กลีบ หมายถึง ทางแห่งความสำเร็จ มรรค 8 และความสดชื่นเบิกบานก่อให้เกิดปัญญาแผ่ขจรไปทั่วสารทิศ ภายใต้ดอกบัวเป็นดวงตราพระราชลัญจกรบรรจุอยู่ หมายถึง สัญลักษณ์และเครื่องหมายประจำองค์พระมหากษัตริย์ของรัชกาลที่ 9 ซึ่งพระองค์เป็นผู้พระราชทานนามว่า “มหาวิทยาลัยเทคโนโลยีราชมงคล” บนตรารูปวงกลม มีพระมหาพิชัยมงกุฎครอบ และมีเลข 9 อยู่ หมายถึงรัชกาลที่ 9 ด้านล่างของตรารูปวงกลมทำพับกรอบโค้งรองรับชื่อ “มหาวิทยาลัยเทคโนโลยีราชมงคลอีสาน” คั่นปิดหัวท้ายของกรอบด้วยลวดลายดอกไม้ พิมพ์ประจำยามทั้งสองข้าง หมายถึงความเจริญรุ่งเรือง แจ่มใส เบิกบาน มหาวิทยาลัยเทคโนโลยีราชมงคล หมายความว่า “มหาวิทยาลัยอันเป็นมงคลแห่งพระราชา”

1.1.2 ประวัติความเป็นมา มหาวิทยาลัยราชภัฏกาฬสินธุ์ พอสังเขป

- พ.ศ. 2539 การประชุมเมื่อวันที่ 26 สิงหาคม พ.ศ. 2539 คณะรัฐมนตรีมีมติเห็นชอบโครงการจัดตั้งสถาบันราชภัฏกาฬสินธุ์
- พ.ศ. 2540 วันที่ 20 เมษายน พ.ศ. 2540 อนุมัติให้มีการจัดตั้งสถาบันราชภัฏใหม่ 5 แห่งในภาคตะวันออกเฉียงเหนือ ได้แก่ สถาบันราชภัฏชัยภูมิ สถาบันราชภัฏร้อยเอ็ด สถาบันราชภัฏศรีสะเกษ สถาบันราชภัฏนครพนม และสถาบันราชภัฏกาฬสินธุ์ โดยโครงการจัดตั้งสถาบันราชภัฏกาฬสินธุ์ ตั้งอยู่บนพื้นที่ประมาณ 2,119 ไร่ บ้านห้วยบัว ตำบลสงเปลือย อำเภอนามน จังหวัดกาฬสินธุ์
- พ.ศ. 2544 วันที่ 21 กรกฎาคม พ.ศ. 2544 โครงการจัดตั้งสถาบันราชภัฏกาฬสินธุ์ ได้ยกฐานะเป็นสถาบัน ราชภัฏกาฬสินธุ์ ตามพระราชกฤษฎีกาจัดตั้ง พร้อมกับสถาบันราชภัฏใหม่อีก 4 แห่ง จัดการศึกษาตามพระราชบัญญัติสถาบันราชภัฏ พ.ศ. 2538 โดยแบ่งเป็น 2 คณะ และ 4 สำนัก คือ คณะวิชาการศึกษาทั่วไป คณะวิทยาการวิชาชีพ สำนักงานอธิการบดี สำนักส่งเสริมการเรียนรู้ สำนักวิจัยและพัฒนาท้องถิ่น และสำนักกิจการนักศึกษา เปิดสอน 2 สาขาวิชา ได้แก่ สาขาวิชาวิทยาศาสตร์และสาขาวิชาการจัดการ โดยแบ่งการจัดการศึกษาออกเป็น 4 ระดับ คือ ระดับอนุปริญญา ระดับปริญญาตรี 4 ปี ระดับปริญญาตรี 2 ปี (หลังอนุปริญญา) และระดับประกาศนียบัตรบัณฑิต
- พ.ศ. 2547 วันที่ 15 มิถุนายน พ.ศ. 2547 สถาบันราชภัฏกาฬสินธุ์มีฐานะเป็น “มหาวิทยาลัยราชภัฏกาฬสินธุ์” ตามพระราชบัญญัติมหาวิทยาลัยราชภัฏ พ.ศ. 2547 โดยให้แบ่งส่วนราชการตามกฎหมายกระทรวงที่ประกาศเมื่อวันที่ 8 มีนาคม 2548



ตราสัญลักษณ์ประจำ
มหาวิทยาลัย

ตราสัญลักษณ์ประจำมหาวิทยาลัยราชภัฏกาฬสินธุ์ ประกอบด้วย พระราชลัญจกรประจำรัชกาลที่ 9 เป็นตราสัญลักษณ์รูปไข่ กว้าง 5 เซนติเมตรสูง 6.7 เซนติเมตรรูปพระที่นั่งอัฐทิศ ประกอบด้วยวงจักรกลาง วงจักรมีอักขระเป็น อู หรือเลข 9 รอบ ๗ มีรัศมี แปลความหมายว่า ทรงมีพระบรมเดชานุภาพในแผ่นดิน โดยที่วันบรมราชาภิเษกตามโบราณราชประเพณีได้เสด็จประทับพระที่นั่งอัฐทิศ ราชบัณฑิตเป็นผู้ถวายน้ำอภิเชก 8 ทิศและทิศกลางอีก 1 ทิศ แต่ในรัชกาลนี้เปลี่ยนจากราชบัณฑิตเป็นสมาชิกสภาผู้แทนราษฎรถวายน้ำอภิเชก เพื่อความเป็นเจ้าใหญ่ในแผ่นดิน คือพระมหากษัตริย์ นับเป็นครั้งแรกในระบอบประชาธิปไตยที่สมาชิกสภาผู้แทนราษฎรได้ถวายน้ำอภิเชกในพระราชพิธีบรมราชาภิเษก

และในช่วงปลายปี พ.ศ. 2554 คณะรัฐมนตรีได้เห็นชอบ “ร่างพระราชบัญญัติมหาวิทยาลัยกาฬสินธุ์ พ.ศ. ...” ซึ่งจะเป็นการควบรวมมหาวิทยาลัยราชภัฏกาฬสินธุ์ กับมหาวิทยาลัยเทคโนโลยีราชมงคลอีสาน วิทยาเขตกาฬสินธุ์เข้าด้วยกันเป็นมหาวิทยาลัยกาฬสินธุ์ ได้มีมติเห็นชอบ “ร่างพระราชบัญญัติมหาวิทยาลัยกาฬสินธุ์ พ.ศ. ...” เพื่อลดความซ้ำซ้อนของ

สถาบันอุดมศึกษาที่ตั้งอยู่ในจังหวัดเดียวกันซึ่งต่อมา ในวันที่ 25 มิถุนายน พ.ศ. 2558 สภานิติบัญญัติแห่งชาติได้ลงมติในวาระ 3 เห็นชอบให้ “ร่างพระราชบัญญัติมหาวิทยาลัยกาฬสินธุ์ พ.ศ. ...” เมื่อวันที่ 8 กันยายน 2558 ในราชกิจจานุเบกษา ได้เผยแพร่ “พระราชบัญญัติมหาวิทยาลัยกาฬสินธุ์ พ.ศ. 2558” มีผลให้มหาวิทยาลัยราชภัฏกาฬสินธุ์และมหาวิทยาลัยเทคโนโลยีราชมงคลอีสาน วิทยาเขตกาฬสินธุ์ สิ้นสุดสถานะความเป็นสถาบันอุดมศึกษาในวันถัดจากวันที่ประกาศราชกิจจานุเบกษา และเป็นการจัดตั้ง “มหาวิทยาลัยกาฬสินธุ์” ขึ้นในวันเดียวกัน

1.1.3 ข้อมูลด้านสถานที่ตั้งมหาวิทยาลัย

มหาวิทยาลัยกาฬสินธุ์ มีพื้นที่ในความรับผิดชอบทั้งหมด 4 พื้นที่ด้วยกัน รวมเนื้อที่จำนวนทั้งสิ้น 3,800 ไร่ 2 งาน 92.5 ตารางวา สถานที่ที่ตั้งดังแสดงดังรูปที่ 1.1 และ รูปที่ 1.2



รูปที่ 1.1 สถานที่ตั้งของมหาวิทยาลัยกาฬสินธุ์ จำแนกตามพื้นที่

มหาวิทยาลัยกาฬสินธุ์ มีพื้นที่ในความรับผิดชอบทั้งหมด 4 พื้นที่ด้วยกัน รวมเนื้อที่จำนวนทั้งสิ้น 3,800 ไร่ 2 งาน 92.5 ตารางวา ได้แก่

1. พื้นที่ในเมือง ตั้งอยู่ที่ถนนเกษตรสมบูรณ์ ตำบลกาฬสินธุ์ อำเภอเมือง จังหวัดกาฬสินธุ์ เนื้อที่ 439 ไร่ 1 งาน 65.90 ตารางวา
2. พื้นที่นาแมน ตั้งอยู่ที่บ้านห้วยวัง ตำบลสงเปลือย อำเภอนาแมน จังหวัดกาฬสินธุ์ มีเนื้อที่ 2,119 ไร่ 30.8 ตารางวา
3. ศูนย์วิจัยและฝึกอบรมภูสิงห์ ตั้งอยู่ที่ตำบลภูดิน อำเภอเมือง จังหวัดกาฬสินธุ์ เนื้อที่ 1,155 ไร่
4. พื้นที่ในเขตอำเภอกมลาไสย จังหวัดกาฬสินธุ์ เนื้อที่ 7 ไร่ 95.8 ตารางวา

สถานที่ตั้งสำนักงานอธิการบดี มหาวิทยาลัยกาฬสินธุ์

พิกัดที่ตั้งสำนักงานอธิการบดีแห่งใหม่ ได้ทำการย้ายจากพื้นที่นาแมน เลขที่ 13 หมู่ 14 ตำบลสงเปลือย อำเภอนาแมน จังหวัดกาฬสินธุ์ 46230 มาเป็นพื้นที่ในเมือง ตั้งอยู่ที่ 62/1 ถนนเกษตรสมบูรณ์ ตำบลกาฬสินธุ์ อำเภอเมืองกาฬสินธุ์ จังหวัดกาฬสินธุ์ 46000 โทรศัพท์ 043-811128, 08-64584360 โทรสาร 043-813070 สามารถค้นหาข้อมูลเพิ่มเติมได้ที่ เว็บไซต์ <http://www.ksu.ac.th/> เพื่อเป็นหน่วยงานกลางทำหน้าที่สนับสนุนงานบริหารงานวิชาการ งานบริการของมหาวิทยาลัย ช่วยอำนวยความสะดวกในการประสานงานกับส่วนราชการต่าง ๆ ให้บริการส่งเสริมสนับสนุนกิจการทั้งปวงของมหาวิทยาลัย เป็นศูนย์กลางประสานความร่วมมือระหว่างหน่วยงานทั้งภายใน

และภายในมหาวิทยาลัยทุกระดับให้เป็นไปได้อย่างรวดเร็ว และถูกต้องตามระเบียบของทางราชการ รวมทั้งสามารถดำเนินงานเป็นไปได้อย่างสะดวกและมีประสิทธิภาพ



รูปที่ 1.2 สถานที่ตั้งสำนักงานอธิการบดี มหาวิทยาลัยกาฬสินธุ์

1.2 โครงสร้างส่วนราชการในมหาวิทยาลัยกาฬสินธุ์

ตามกฎกระทรวงจัดตั้งส่วนราชการในมหาวิทยาลัยกาฬสินธุ์ กระทรวงศึกษาธิการ พ.ศ. 2561 ลงวันที่ 6 กันยายน พ.ศ. 2561 ประกาศในราชกิจจานุเบกษา เล่มที่ 135 ตอนที่ 69 ก ประกอบด้วย 9 ส่วนราชการ และประกาศกระทรวงศึกษาธิการ การแบ่งส่วนราชการในมหาวิทยาลัยกาฬสินธุ์ พ.ศ. 2562 ลงวันที่ 5 มีนาคม 2562 ประกาศในราชกิจจานุเบกษา เล่ม 136 ตอนพิเศษ 55 ง การแบ่งส่วนราชการแสดงดังตารางที่ 1.1

ตารางที่ 1.1 โครงสร้างส่วนราชการในมหาวิทยาลัยกาฬสินธุ์ตามกฎกระทรวงและประกาศกระทรวง

กฎกระทรวงจัดตั้งส่วนราชการ	ประกาศกระทรวงศึกษาธิการ การแบ่งส่วนราชการในมหาวิทยาลัยกาฬสินธุ์
1. สำนักงานอธิการบดี	1.1 กองกลาง
	1.2 กองนโยบายและแผน
	1.3 กองกิจการนักศึกษา
2. คณะเทคโนโลยีการเกษตร	สำนักงานคณบดีคณะเทคโนโลยีการเกษตร
3. คณะบริหารศาสตร์	สำนักงานคณบดีคณะบริหารศาสตร์
4. คณะวิทยาศาสตร์และเทคโนโลยีสุขภาพ	สำนักงานคณบดีคณะวิทยาศาสตร์และเทคโนโลยีสุขภาพ
5. คณะวิศวกรรมศาสตร์และเทคโนโลยี อุตสาหกรรม	สำนักงานคณบดีคณะวิศวกรรมศาสตร์และ เทคโนโลยีอุตสาหกรรม

กฎกระทรวงจัดตั้งส่วนราชการ	ประกาศกระทรวงศึกษาธิการ การแบ่งส่วนราชการในมหาวิทยาลัยกาฬสินธุ์
6. คณะศิลปศาสตร์	สำนักงานคณบดีคณะศิลปศาสตร์
7. คณะศึกษาศาสตร์และนวัตกรรมการศึกษา	สำนักงานคณบดีคณะศึกษาศาสตร์และนวัตกรรมการศึกษา
8. สถาบันวิจัยและพัฒนา	สำนักงานผู้อำนวยการสถาบันวิจัยและพัฒนา
9. สำนักส่งเสริมวิชาการและงานทะเบียน	สำนักงานผู้อำนวยการสำนักส่งเสริมวิชาการและงานทะเบียน

โครงสร้างส่วนราชการ ตามมาตรา 9 พระราชบัญญัติมหาวิทยาลัยกาฬสินธุ์

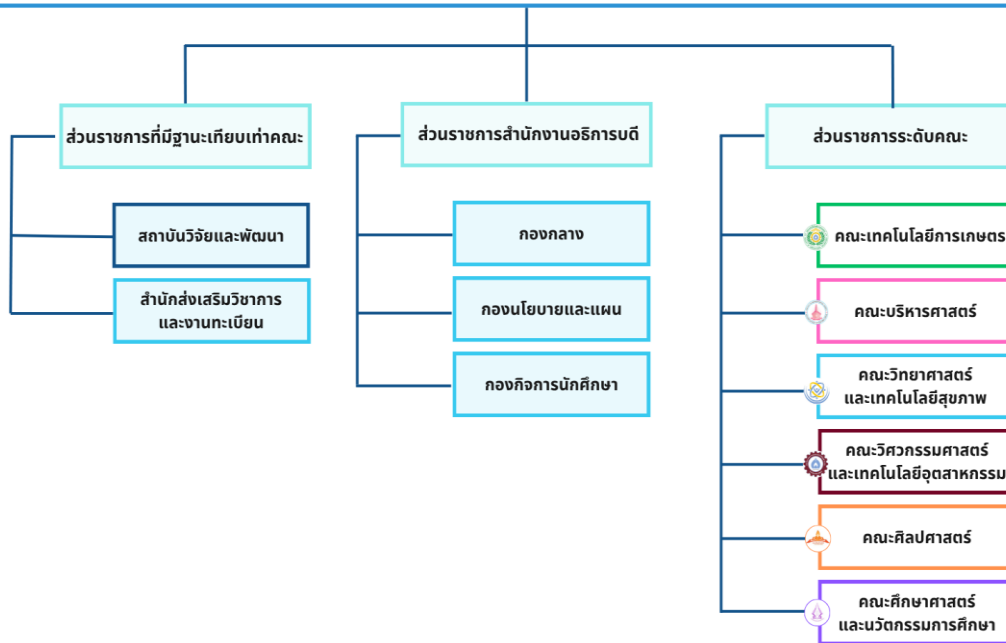

รูปที่ 1.3 โครงสร้างส่วนราชการในมหาวิทยาลัยกาฬสินธุ์

อำนาจหน้าที่อธิการบดีมหาวิทยาลัยกาฬสินธุ์

มาตรา ๒๕

ให้อธิการบดีคนหนึ่งเป็นผู้นำบังคับบัญชาสูงสุดและรับผิดชอบการบริหารงานของมหาวิทยาลัยและให้มีรองอธิการบดีหรือผู้ช่วยอธิการบดีตามจำนวนที่สภาวิทยาลัยกำหนด เพื่อกำหน้าที่และรับผิดชอบในการปฏิบัติราชการตามที่อธิการบดีมอบหมาย

มาตรา ๓๑

- อธิการบดีมีอำนาจหน้าที่ ดังต่อไปนี้
- บริหารกิจการของมหาวิทยาลัยให้เป็นไปตามกฎหมาย กฎ ระเบียบและข้อบังคับของทางราชการ และของมหาวิทยาลัย รวมทั้งนโยบายและวัตถุประสงค์ของมหาวิทยาลัย
 - ควบคุมดูแลบุคลากร การเข้า การพัสดุ สถานที่ และทรัพย์สินอื่นของมหาวิทยาลัยให้เป็นไปตามกฎหมาย กฎ ระเบียบ และข้อบังคับของทางราชการและของมหาวิทยาลัย
 - จัดทำแผนพัฒนามหาวิทยาลัย และปฏิบัติตามนโยบายและแผนงาน รวมทั้งติดตาม ประเมินผลการดำเนินงานด้านต่างๆ ของมหาวิทยาลัย
 - รักษาระเบียบวินัย จรรยาบรรณ และระบายนกแห่งวิชาชีพของข้าราชการพลเรือนในสถาบันอุดมศึกษา
 - เป็นผู้แทนมหาวิทยาลัยในกิจการทั่วไป
 - เสนอรายงานประจำปีเกี่ยวกับกิจการด้านต่างๆ ของมหาวิทยาลัยต่อสภาวิทยาลัย
 - แต่งตั้งและถอดถอนผู้ช่วยอธิการบดี รองคณบดี รองผู้อำนวยการสถาบัน รองผู้อำนวยการสำนัก รองหัวหน้าส่วนราชการที่เรียกชื่ออย่างอื่นที่มีฐานะเทียบเท่าคณะ และอาจารย์พิเศษ
 - ส่งเสริมและสนับสนุนการดำเนินงานของสภามหาวิทยาลัย สภาคณาจารย์และข้าราชการ และส่งเสริมกิจการนักศึกษา
 - ปฏิบัติหน้าที่อื่นตามระเบียบ ข้อบังคับ และประกาศมหาวิทยาลัย หรือตามที่สภาวิทยาลัยมอบหมาย

มาตรา ๖

ให้มหาวิทยาลัยเป็นสถาบันทางวิชาการที่ให้ความรู้และความชำนาญในการปฏิบัติที่เกี่ยวเนื่อง กับวิชาชีพและวิชาชีพขั้นสูง มีวัตถุประสงค์เพื่อใ้การศึกษาและส่งเสริมงานวิจัยเพื่อสร้าง และพัฒนาองค์ความรู้และเทคโนโลยี ให้บริการทางวิชาการแก่ท้องถิ่นและสังคม ให้โอกาส ทางการศึกษาแก่ประชาชน ทุกระดับฐานะ ศาสนา ศิลปะ วัฒนธรรม และการกีฬา รวมทั้ง สนับสนุนกิจกรรมของรัฐและท้องถิ่น และมีส่วนร่วมในการพัฒนาชุมชนและอนุรักษ์สิ่งแวดล้อม

มาตรา ๗

- เพื่อให้บรรลุวัตถุประสงค์ตามมาตรา ๖ ให้กำหนดภาระหน้าที่ของมหาวิทยาลัย ดังต่อไปนี้
- ผลิตบัณฑิตที่มีความรู้ความสามารถทางวิชาการและทักษะ-ในวิชาชีพ รู้จักคิดอย่างมีเหตุผล มีคุณธรรม จริยธรรม และมีความใฝ่เรียนรู้
 - จัดการศึกษาทางด้านวิชาชีพที่ระดับต่ำกว่าปริญญาและระดับปริญญา
 - สร้างหรือพัฒนาองค์ความรู้อย่างต่อเนื่อง และนำความรู้ไปใช้เพื่อประโยชน์ในการพัฒนาท้องถิ่น ประเทศ และภูมิภาคใกล้เคียง โดยเน้นการวิจัย การประยุกต์และบูรณาการภูมิปัญญาท้องถิ่นเข้ากับ เทคโนโลยีเพื่อพัฒนาชุมชนและสังคม ให้เข้มแข็งมีสันติสุขและยั่งยืน
 - ส่งเสริม ประยุกต์ และพัฒนาวิชาการและวิชาชีพขั้นสูง
 - ให้บริการทางวิชาการและวิชาชีพ ถ่ายทอดความรู้และเทคโนโลยีที่เป็นประโยชน์ เพื่อพัฒนาศักยภาพในการผลิตและบริการชุมชน สังคม และประเทศ ตลอดจนการรับใช้ ทางเลือกที่ดีแก่ชุมชนและสังคม
 - ทะนุบำรุงศาสนา ศิลปะ วัฒนธรรม ส่งเสริมและสนับสนุนการกีฬาและนันทนาการ
 - ส่งเสริมและพัฒนาเครือข่ายความร่วมมือทางการศึกษา การวิจัย และการบริการแก่สถาบัน

ตามพระราชบัญญัติมหาวิทยาลัยกาฬสินธุ์ พ.ศ. ๒๕๔๘ ให้ใช้ วัน วันที่ ๑๔ สิงหาคม ๒๕๔๘

1.3 คณะผู้บริหารมหาวิทยาลัยกาฬสินธุ์

1.3.1 คณะกรรมการสภามหาวิทยาลัยกาฬสินธุ์



รูปที่ 1.4 ราชานามคณะกรรมการสภามหาวิทยาลัยกาฬสินธุ์

1.3.2 ผู้บริหารมหาวิทยาลัยกาฬสินธุ์



รูปที่ 1.5 รายนามผู้บริหารมหาวิทยาลัยกาฬสินธุ์

1.4 การจัดการศึกษา

มหาวิทยาลัยกาฬสินธุ์เป็นสถาบันการศึกษาที่จัดการเรียนการสอนในระดับประกาศนียบัตรวิชาชีพชั้นสูง ระดับปริญญาตรี และระดับบัณฑิตศึกษา ให้มีความรู้ความสามารถในทักษะทางวิชาการและวิชาชีพ ตามมาตรฐานหลักสูตรของคณะกรรมการมาตรฐานการอุดมศึกษา ที่เน้นการพัฒนาบัณฑิตให้มีคุณลักษณะที่พึงประสงค์ทั้งในด้านความรู้ความสามารถในทางปฏิบัติและทฤษฎี มีคุณธรรม มีจิตสาธารณะ และสอดคล้องกับกรอบมาตรฐานคุณวุฒิระดับอุดมศึกษาแห่งชาติ (TQF) ซึ่งการผลิตบัณฑิตและการพัฒนานักศึกษาถือเป็นพันธกิจหลักที่สำคัญอย่างหนึ่งของมหาวิทยาลัย สำหรับนโยบายในการผลิตบัณฑิตให้มีทักษะการปฏิบัติทางวิชาชีพนั้นต้องให้สอดคล้องกับความต้องการของผู้ใช้บัณฑิต สังคม ประเทศชาติ และบัณฑิตมีงานทำ

1.4.1 หลักสูตร/สาขาวิชา ที่เปิดสอนประจำปีการศึกษา 2568

(1) หลักสูตร/สาขาวิชา ระดับประกาศนียบัตรวิชาชีพชั้นสูง (ปวส.) หลักสูตรที่เปิดสอนในระดับประกาศนียบัตรวิชาชีพชั้นสูง (ปวส.) มีจำนวน 12 หลักสูตร จำนวน 12 สาขาวิชา ตามข้อมูลตารางที่ 1.2

ตารางที่ 1.2 รายชื่อหลักสูตรระดับประกาศนียบัตรวิชาชีพชั้นสูงที่เปิดสอนในปีการศึกษา 2568

ลำดับ	ระดับการศึกษา	ชื่อประกาศนียบัตรวิชาชีพชั้นสูง	ชื่อหลักสูตร/สาขาวิชา	ประเภทหลักสูตร	ลักษณะหลักสูตร
1	ประกาศนียบัตรวิชาชีพชั้นสูง	ปวส.	สัตวศาสตร์	ST	ภาษาไทย
2	ประกาศนียบัตรวิชาชีพชั้นสูง	ปวส.	การเพาะเลี้ยงสัตว์น้ำ	ST	ภาษาไทย
3	ประกาศนียบัตรวิชาชีพชั้นสูง	ปวส.	เทคนิคยานยนต์	ST	ภาษาไทย
4	ประกาศนียบัตรวิชาชีพชั้นสูง	ปวส.	ช่างกลโรงงาน	ST	ภาษาไทย
5	ประกาศนียบัตรวิชาชีพชั้นสูง	ปวส.	เทคโนโลยีโลจิสติกส์และการขนส่ง	ST	ภาษาไทย
6	ประกาศนียบัตรวิชาชีพชั้นสูง	ปวส.	ไฟฟ้ากำลัง	ST	ภาษาไทย
7	ประกาศนียบัตรวิชาชีพชั้นสูง	ปวส.	เทคโนโลยีคอมพิวเตอร์	ST	ภาษาไทย
8	ประกาศนียบัตรวิชาชีพชั้นสูง	ปวส.	เครื่องกลเกษตร	ST	ภาษาไทย
9	ประกาศนียบัตรวิชาชีพชั้นสูง	ปวส.	อุตสาหกรรมชีวภาพปฏิบัติ	ST	ภาษาไทย
10	ประกาศนียบัตรวิชาชีพชั้นสูง	ปวส.	การจัดการ	SSH	ภาษาไทย
11	ประกาศนียบัตรวิชาชีพชั้นสูง	ปวส.	เทคโนโลยีธุรกิจดิจิทัล	SSH	ภาษาไทย
12	ประกาศนียบัตรวิชาชีพชั้นสูง	ปวส.	การบัญชี	SSH	ภาษาไทย

หลักสูตรที่เปิดสอนในระดับประกาศนียบัตรวิชาชีพชั้นสูง (ปวส.) จำนวน 12 หลักสูตร/สาขาวิชา จำแนกเป็นกลุ่มสาขาวิชาด้าน Social Science and Humanities (SSH) จำนวน 3 สาขาวิชา และกลุ่มสาขาวิชาด้าน Science and Technology (ST) จำนวน 9 สาขาวิชา



แผนภูมิที่ 1.1 หลักสูตรและสาขาวิชา ระดับ ปวส.

(2) หลักสูตร/สาขาวิชา ระดับปริญญาตรีประจำปีการศึกษา 2568 หลักสูตรที่เปิดสอนในระดับปริญญาตรี มีปริญญาในสาขาวิชารวมทั้งสิ้น 35 สาขาปริญญาและจำนวนทั้งสิ้น 37 หลักสูตร ตามข้อมูลตารางที่ 1.3

ตารางที่ 1.3 รายชื่อหลักสูตรระดับปริญญาตรีที่เปิดสอนในปีการศึกษา 2568

ลำดับ	ระดับการศึกษา	ชื่อปริญญา	ชื่อหลักสูตร/สาขาวิชา	ประเภทหลักสูตร	ลักษณะหลักสูตร
1	ระดับปริญญาตรี	วิทยาศาสตร์บัณฑิต	พืชศาสตร์	ST	ภาษาไทย
2	ระดับปริญญาตรี	วิทยาศาสตร์บัณฑิต	เทคโนโลยีชีวผลิตภัณฑ์	ST	ภาษาไทย
3	ระดับปริญญาตรี	วิทยาศาสตร์บัณฑิต	เทคโนโลยีอาหารและการประกอบอาหาร	ST	ภาษาไทย
4	ระดับปริญญาตรี	วิทยาศาสตร์บัณฑิต	การเพาะเลี้ยงและธุรกิจสัตว์น้ำ	ST	ภาษาไทย
5	ระดับปริญญาตรี	วิทยาศาสตร์บัณฑิต	สัตวศาสตร์	ST	ภาษาไทย
6	ระดับปริญญาตรี	วิทยาศาสตร์บัณฑิต	เทคนิคการสัตวแพทย์	ST	ภาษาไทย
7	ระดับปริญญาตรี	วิทยาศาสตร์บัณฑิต	เทคโนโลยีและนวัตกรรมอาหาร (ต่อเนื่อง)	ST	ภาษาไทย
8	ระดับปริญญาตรี	วิทยาศาสตร์บัณฑิต	เกษตรอัจฉริยะ	ST	ภาษาไทย
9	ระดับปริญญาตรี	วิทยาศาสตร์บัณฑิต	เทคโนโลยีการผลิตพืช (ต่อเนื่อง)	ST	ภาษาไทย
10	ระดับปริญญาตรี	วิศวกรรมศาสตรบัณฑิต	วิศวกรรมเครื่องกล	ST	ภาษาไทย
11	ระดับปริญญาตรี	วิศวกรรมศาสตรบัณฑิต	วิศวกรรมโลจิสติกส์	ST	ภาษาไทย
12	ระดับปริญญาตรี	อุตสาหกรรมศาสตรบัณฑิต	วิศวกรรมเครื่องจักรกลเกษตร	ST	ภาษาไทย
13	ระดับปริญญาตรี	สถาปัตยกรรมศาสตรบัณฑิต	นวัตกรรมการออกแบบ	ST	ภาษาไทย
14	ระดับปริญญาตรี	วิศวกรรมศาสตรบัณฑิต	วิศวกรรมคอมพิวเตอร์	ST	ภาษาไทย
15	ระดับปริญญาตรี	วิศวกรรมศาสตรบัณฑิต	วิศวกรรมอุตสาหกรรม	ST	ภาษาไทย
16	ระดับปริญญาตรี	วิศวกรรมศาสตรบัณฑิต	วิศวกรรมเมคคาทรอนิกส์	ST	ภาษาไทย
17	ระดับปริญญาตรี	วิศวกรรมศาสตรบัณฑิต	วิศวกรรมไฟฟ้า (ต่อเนื่อง)	ST	ภาษาไทย
18	ระดับปริญญาตรี	ศิลปศาสตรบัณฑิต	ภาษาอังกฤษเพื่อการสื่อสารธุรกิจ	SSH	ภาษาไทย

ลำดับ	ระดับการศึกษา	ชื่อปริญญา	ชื่อหลักสูตร/สาขาวิชา	ประเภทหลักสูตร	ลักษณะหลักสูตร
19	ระดับปริญญาตรี	นิเทศศาสตรบัณฑิต	สื่อดิจิทัลคอนเทนต์	SSH	ภาษาไทย
20	ระดับปริญญาตรี	นิติศาสตรบัณฑิต	-	SSH	ภาษาไทย
21	ระดับปริญญาตรี	ศิลปศาสตรบัณฑิต	พัฒนาสังคม	SSH	ภาษาไทย
22	ระดับปริญญาตรี	รัฐศาสตรบัณฑิต	รัฐศาสตร์	SSH	ภาษาไทย
23	ระดับปริญญาตรี	ศิลปศาสตรบัณฑิต	การท่องเที่ยวและเรือสำราญ	SSH	ภาษาไทย
24	ระดับปริญญาตรี	รัฐประศาสนศาสตรบัณฑิต	รัฐประศาสนศาสตร์	SSH	ภาษาไทย
25	ระดับปริญญาตรี	ศิลปศาสตรบัณฑิต	ภาษาจีน	SSH	ภาษาไทย
26	ระดับปริญญาตรี	บริหารธุรกิจบัณฑิต	การจัดการ	SSH	ภาษาไทย
27	ระดับปริญญาตรี	บริหารธุรกิจบัณฑิต	การจัดการการตลาด	SSH	ภาษาไทย
28	ระดับปริญญาตรี	บริหารธุรกิจบัณฑิต	นวัตกรรมธุรกิจการค้าสมัยใหม่	SSH	ภาษาไทย
29	ระดับปริญญาตรี	บัญชีบัณฑิต	-	SSH	ภาษาไทย
30	ระดับปริญญาตรี	บริหารธุรกิจบัณฑิต	คอมพิวเตอร์ธุรกิจ	SSH	ภาษาไทย
31	ระดับปริญญาตรี	วิทยาศาสตร์บัณฑิต	อนามัยสิ่งแวดล้อม	ST	ภาษาไทย
32	ระดับปริญญาตรี	วิทยาศาสตร์บัณฑิต	เทคโนโลยีสารสนเทศทางการแพทย์	ST	ภาษาไทย
33	ระดับปริญญาตรี	สาธารณสุขศาสตรบัณฑิต	สาธารณสุขศาสตร์	HS	ภาษาไทย
34	ระดับปริญญาตรี	วิทยาศาสตร์บัณฑิต	วิทยาการการดูแลผู้สูงอายุ	ST	ภาษาไทย
35	ระดับปริญญาตรี	วิทยาศาสตร์บัณฑิต	เคมีผลิตภัณฑ์และจุลชีววิทยาอุตสาหกรรม	ST	ภาษาไทย
36	ระดับปริญญาตรี	วิทยาศาสตร์บัณฑิต	วิทยาการข้อมูลและอุตสาหกรรมดิจิทัล	ST	ภาษาไทย
37	ระดับปริญญาตรี	ครุศาสตรบัณฑิต	นวัตกรรมการจัดการเรียนรู้	SSH	ภาษาไทย

หลักสูตรที่เปิดสอนในระดับปริญญาตรี มีทั้งประเภทหลักสูตร 4 ปี หลักสูตร 5 ปี หลักสูตรเทียบโอนรายวิชา 2 ปี และหลักสูตรเทียบโอนรายวิชา 3 ปี รวมจำนวน 37 หลักสูตร/สาขาวิชา จำแนกเป็น กลุ่มสาขาวิชาด้าน Social Science and Humanities (SSH) จำนวน 13 สาขาวิชา และกลุ่มสาขาวิชาด้าน Science and Technology (ST) จำนวน 21 สาขาวิชา และกลุ่มสาขาวิชาด้าน Health Science (HS) จำนวน 1 สาขาวิชา

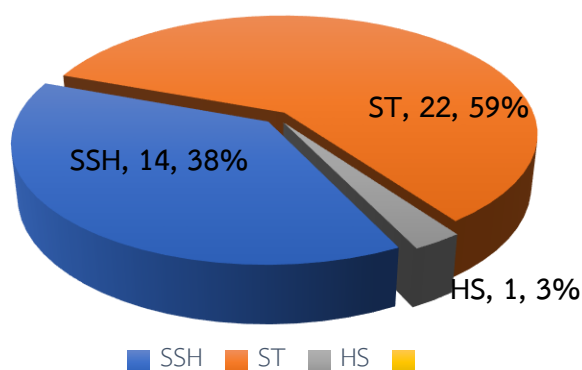

แผนภูมิที่ 1.2 หลักสูตรและสาขาวิชา ระดับปริญญาตรี

(3) หลักสูตร/สาขาวิชา ระดับบัณฑิตศึกษาประจำปีการศึกษา 2568 หลักสูตรที่เปิดสอนในระดับบัณฑิตศึกษา มีปริญญาในสาขาวิชารวมทั้งสิ้น 9 สาขาปริญญา และจำนวนทั้งสิ้น 11 หลักสูตร ตามข้อมูลตารางที่ 1.4 ตารางที่ 1.4 รายชื่อหลักสูตรระดับบัณฑิตศึกษาที่เปิดสอนในปีการศึกษา 2568

ลำดับ	ระดับการศึกษา	ชื่อปริญญา	ชื่อหลักสูตร/สาขาวิชา	ประเภทหลักสูตร	ลักษณะหลักสูตร
1	ระดับปริญญาโท	วิทยาศาสตร์มหาบัณฑิต	เทคโนโลยีการเกษตร	ST	ภาษาไทย
2	ระดับปริญญาโท	บริหารธุรกิจมหาบัณฑิต	-	SSH	ภาษาไทย
3	ระดับปริญญาโท	บัญชีมหาบัณฑิต	-	SSH	ภาษาไทย
4	ระดับปริญญาโท	วิทยาศาสตร์มหาบัณฑิต	การจัดการนวัตกรรมเทคโนโลยีสารสนเทศ	HS	ภาษาไทย
5	ระดับปริญญาโท	วิทยาศาสตร์มหาบัณฑิต	การจัดการอนามัยสิ่งแวดล้อมและทรัพยากรธรรมชาติ	ST	ภาษาไทย
6	ประกาศนียบัตรบัณฑิตชั้นสูง	ประกาศนียบัตรบัณฑิตชั้นสูง	นวัตกรรมการจัดการเรียนรู้	SSH	ภาษาไทย
7	ระดับปริญญาโท	ครุศาสตรมหาบัณฑิต	การบริหารการศึกษา	SSH	ภาษาไทย
8	ระดับปริญญาโท	ครุศาสตรมหาบัณฑิต	นวัตกรรมการจัดการเรียนรู้	SSH	ภาษาไทย
9	ระดับปริญญาโท	รัฐประศาสนศาสตรมหาบัณฑิต	การบริหารการพัฒนา	SSH	ภาษาไทย
10	ระดับปริญญาเอก	รัฐประศาสนศาสตรดุษฎีบัณฑิต	การบริหารการพัฒนา	SSH	ภาษาไทย
11	ระดับปริญญาเอก	ครุศาสตรดุษฎีบัณฑิต	นวัตกรรมการจัดการเรียนรู้	SSH	ภาษาไทย
12	ประกาศนียบัตรบัณฑิต	ประกาศนียบัตรบัณฑิต	นวัตกรรมการจัดการเรียนรู้	SSH	ภาษาไทย
13	ระดับปริญญาเอก	ปรัชญาดุษฎีบัณฑิต	การจัดการอนามัยสิ่งแวดล้อมและทรัพยากรธรรมชาติ	ST	ภาษาไทย

หลักสูตรที่เปิดสอนในระดับบัณฑิตศึกษา จำนวน 13 หลักสูตร/สาขาวิชา จำแนกเป็น กลุ่มสาขาวิชาด้าน Social Science and Humanities (SSH) จำนวน 9 สาขาวิชา และกลุ่มสาขาวิชาด้าน Science and Technology (ST) จำนวน 3 สาขาวิชา และกลุ่มสาขาวิชาด้าน Health Science (HS) จำนวน 1 สาขาวิชา

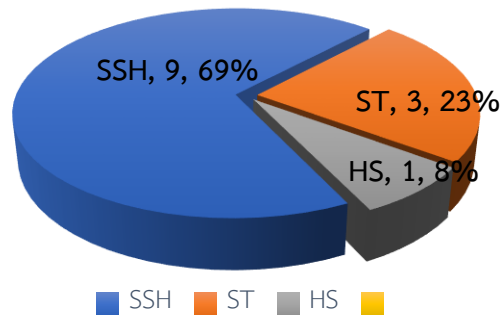

แผนภูมิที่ 1.3 หลักสูตรและสาขาวิชา ระดับบัณฑิตศึกษา

1.4.2 หลักสูตร/สาขาวิชา ที่เปิดสอนประจำปีการศึกษา 2565 - 2568

ปีการศึกษา 2565 - 2568 มหาวิทยาลัยกาฬสินธุ์ มีหลักสูตรที่เปิดการเรียนการสอน 3 ระดับ คือ ระดับประกาศนียบัตรวิชาชีพชั้นสูง ระดับปริญญาตรี และระดับบัณฑิตศึกษาจำแนกออกได้ดังข้อมูลตารางที่ 1.5

ตารางที่ 1.5 ข้อมูลหลักสูตรและสาขาวิชาที่เปิดสอน ระหว่างปีการศึกษา 2565 - 2568

หน่วย : หลักสูตร

ระดับการศึกษา	ปีการศึกษา 2565				ปีการศึกษา 2566				ปีการศึกษา 2567				ปีการศึกษา 2568			
	เดิม	ใหม่	ยกเลิก/งดรับ	รวม	เดิม	ใหม่	ยกเลิก/งดรับ	รวม	เดิม	ใหม่	ยกเลิก/งดรับ	รวม	เดิม	ใหม่	ยกเลิก/งดรับ	รวม
ประกาศนียบัตรวิชาชีพชั้นสูง (ปวส.)	12	5	-	17	16	2	-	18	16	0	-	16	13	-	1	14
ปริญญาตรี	32	-	3	35	34	3	-	37	35	1	-	36	36	1	-	37
บัณฑิตศึกษา	5	3	-	8	7	2	-	9	9	0	-	9	9	4	-	13
รวม	49	8	3	60	57	7	-	64	60	1	-	61	58	5	1	64

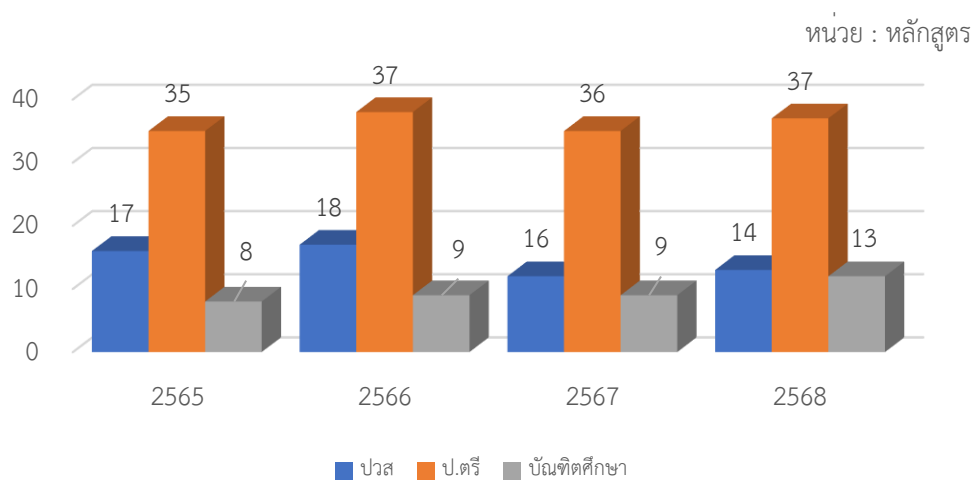

แผนภูมิที่ 1.4 ข้อมูลหลักสูตรที่เปิดสอนระหว่างปีการศึกษา 2565 - 2568

หน่วย : หลักสูตร

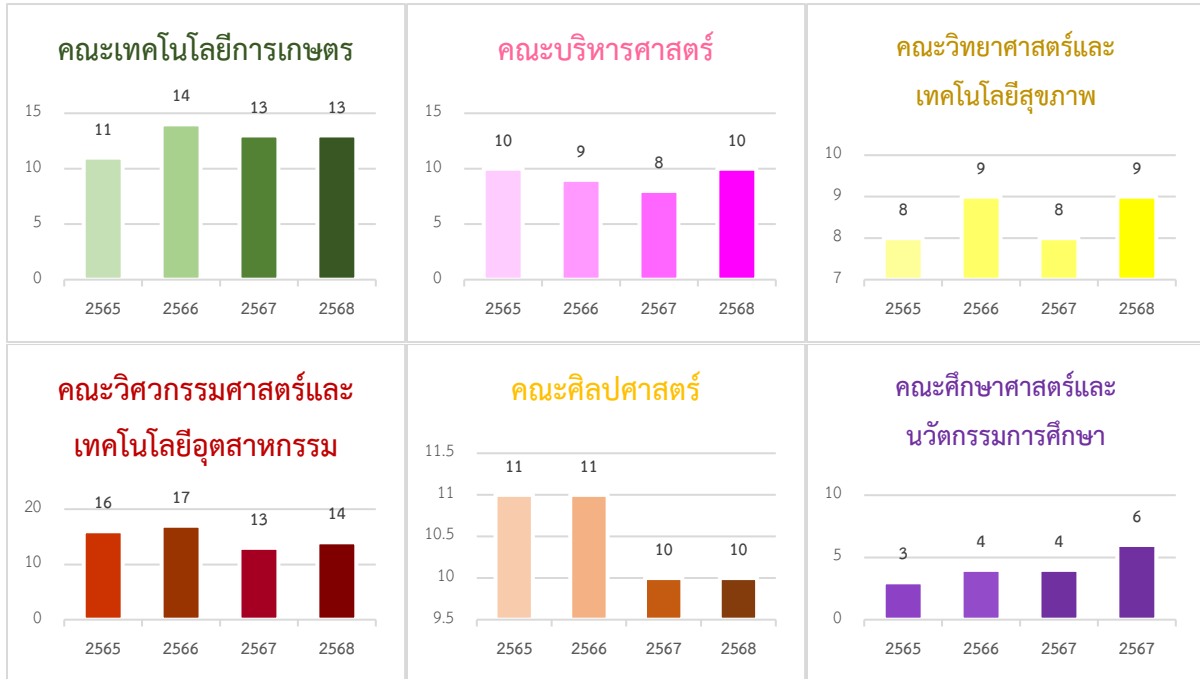

แผนภูมิที่ 1.5 หลักสูตรที่เปิดสอนจำแนกตามคณะระหว่างปีการศึกษา 2565 – 2568

1.5 จำนวนนักศึกษา

1.5.1 จำนวนนักศึกษาปัจจุบัน

จำนวนนักศึกษามหาวิทยาลัยกาฬสินธุ์ ปีการศึกษา 2568 ภาคการศึกษาที่ 1/2568 ประกอบไปด้วยนักศึกษา ระดับประกาศนียบัตรวิชาชีพชั้นสูง (ปวส.) จำนวนรวม 183 คน นักศึกษาระดับปริญญาตรี จำนวน 3,991 คน และ นักศึกษาระดับบัณฑิตศึกษา จำนวน 259 คน รวมจำนวนนักศึกษาของมหาวิทยาลัยกาฬสินธุ์ ปีการศึกษา 1/2568 ทั้งสิ้น 4,433 คน

เปรียบเทียบจำนวนนักศึกษาปีการศึกษา 2567 กับ 2568

(ระดับการศึกษา : คน)

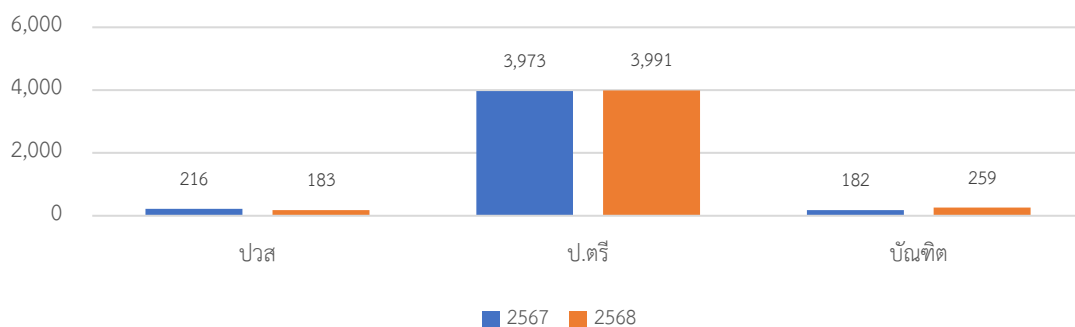

แผนภูมิที่ 1.6 จำนวนนักศึกษาปีการศึกษา 2567 กับ ปีการศึกษา 2568 (ภาคการศึกษา 1/2568)

(ที่มา : สำนักส่งเสริมวิชาการและงานทะเบียน ข้อมูล ณ วันที่ 25 กรกฎาคม 2568)

1.5.2 จำนวนนักศึกษาประจำปีการศึกษา 2565-2568

จำนวนนักศึกษาปีการศึกษา 2565-2568 มหาวิทยาลัยกาฬสินธุ์ มีจำนวนนักศึกษาที่อยู่ในระบบการจัดการศึกษา 3 ระดับ คือ ระดับประกาศนียบัตรวิชาชีพชั้นสูง ระดับปริญญาตรี และระดับบัณฑิตศึกษา

ตารางที่ 1.6 ข้อมูลจำนวนนักศึกษา ระหว่างปีการศึกษา 2565 - 2568 (ปัจจุบันปีการศึกษา 1/2568)

หน่วย : คน

ระดับการศึกษา	ปีการศึกษา 2565	ปีการศึกษา 2566	ปีการศึกษา 2567	ปีการศึกษา 2568
ประกาศนียบัตรวิชาชีพชั้นสูง (ปวส.)	308	275	216	183
ปริญญาตรี	3,572	3,570	3,973	3,991
บัณฑิตศึกษา	154	180	182	259
รวม	4,034	4,025	4,371	4,433

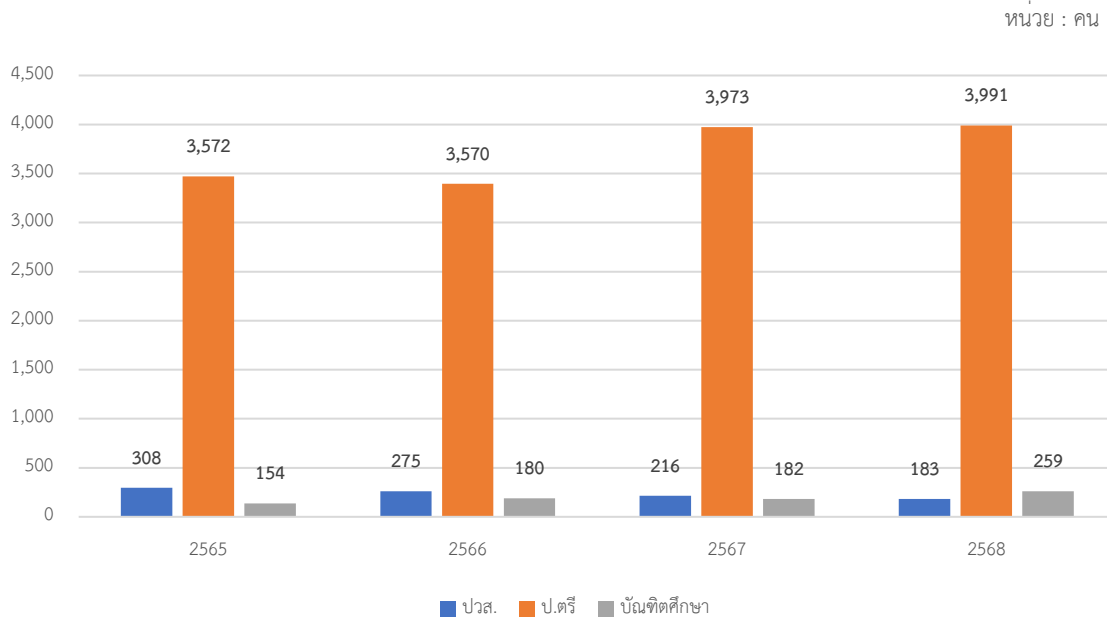

แผนภูมิที่ 1.7 ข้อมูลจำนวนนักศึกษา ระหว่างปีการศึกษา 2564 - 2567 (ปัจจุบันปีการศึกษา 1/2567)

(ที่มา : สำนักส่งเสริมวิชาการและงานทะเบียน ข้อมูล ณ วันที่ 25 มีนาคม 2569)

1.6 จำนวนผู้สำเร็จการศึกษามหาวิทยาลัยกาฬสินธุ์

ตารางที่ 1.7 จำนวนผู้สำเร็จการศึกษา จำแนกตามระดับการศึกษา ระหว่างปีการศึกษา 2563-2566

หน่วย : คน

ระดับการศึกษา	ปี 2563	ปี 2564	ปี 2565	ปี 2566	ปี 2567
ประกาศนียบัตรวิชาชีพชั้นสูง (ปวส.)	121	119	104	138	72
ปริญญาตรี	849	751	939	769	947
บัณฑิตศึกษา	32	29	34	60	71
รวม	1,002	899	1,077	967	1,090

ที่มา : สำนักส่งเสริมวิชาการและงานทะเบียน ข้อมูล ณ วันที่ 25 มีนาคม 2569

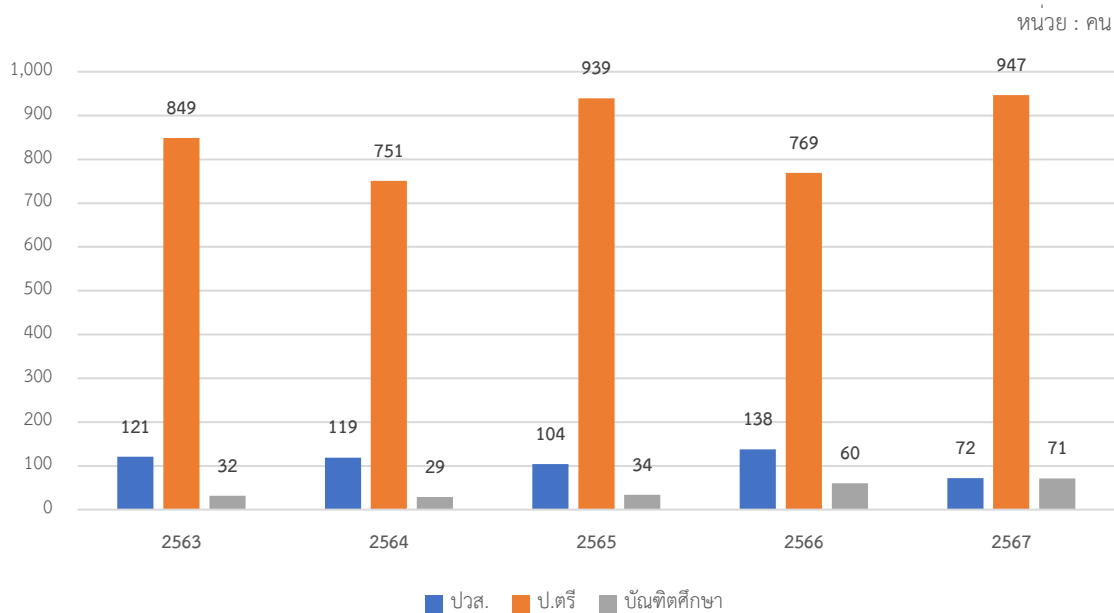

แผนภูมิที่ 1.8 ข้อมูลผู้สำเร็จการศึกษา จำแนกตามระดับการศึกษา ระหว่างปีการศึกษา 2563-2567

(ที่มา : สำนักส่งเสริมวิชาการและงานทะเบียน ข้อมูล ณ วันที่ 25 มีนาคม 2569)

1.7 จำนวนบุคลากร

1.7.1 จำนวนบุคลากร

ในปีงบประมาณ พ.ศ. 2569 มหาวิทยาลัยกาฬสินธุ์ มีจำนวนบุคลากร รวมทั้งสิ้น 551 คน จำแนกออกเป็น ประเภทข้าราชการพลเรือนในสถาบันอุดมศึกษา พนักงานในสถาบันอุดมศึกษา พนักงานในสถาบันอุดมศึกษาจ้าง งบประมาณรายได้ พนักงานราชการ ลูกจ้างประจำ ลูกจ้างชั่วคราว ลูกจ้างชั่วคราวชาวต่างประเทศ แสดงดังตารางที่ 1.8 และจำนวนบุคลากรระหว่างปีงบประมาณ พ.ศ. 2566 - 2569 แสดงดังตารางที่ 1.9

ตารางที่ 1.8 จำนวนบุคลากร จำแนกตามประเภทบุคลากร ประจำปีงบประมาณ 2569

หน่วย : คน

ที่	ประเภทบุคลากร	สายวิชาการ	สายสนับสนุน	รวม	ร้อยละ
1	ข้าราชการพลเรือนในสถาบันอุดมศึกษา	31	2	33	5.79
2	พนักงานในสถาบันอุดมศึกษา (งบประมาณแผ่นดิน)	257	132	389	68.25
3	พนักงานในสถาบันอุดมศึกษา (งบประมาณรายได้)	6	-	6	1.05
4	พนักงานราชการ	-	36	36	6.32
5	ลูกจ้างประจำ	-	5	5	0.88
6	ลูกจ้างชั่วคราว	5	92	97	17.02
7	ลูกจ้างชั่วคราวชาวต่างประเทศ	4	-	4	0.70
ผลรวมทั้งหมด		303	267	570	
ร้อยละบุคลากรสายวิชาการและสายสนับสนุน		53.16	46.84	100.00	

ที่มา : งานบริหารงานบุคคล ข้อมูล ณ วันที่ 25 มีนาคม 2569

ตารางที่ 1.9 จำนวนบุคลากรปีงบประมาณ พ.ศ. 2566 – 2569

หน่วย : คน

ประเภทบุคลากร	ปี 2566			ปี 2567			ปี 2568			ปี 2569			ร้อยละ ของ บุคลากร ปี 2568
	วิชาการ	สนับสนุน	รวม	วิชาการ	สนับสนุน	รวม	วิชาการ	สนับสนุน	รวม	วิชาการ	สนับสนุน	รวม	
1. ข้าราชการพลเรือนในสถาบันอุดมศึกษา	46	2	48	42	2	44	33	2	35	31	2	33	6.35
2. พนักงานในสถาบันอุดมศึกษา	243	122	365	243	127	370	242	126	368	257	132	389	67.51
3. พนักงานในสถาบันอุดมศึกษา (เงินรายได้)	8	-	8	6	-	6	6	-	6	6	-	6	1.09
4. พนักงานราชการ	-	37	37	-	37	37	-	37	37	-	36	36	6.72
5. ลูกจ้างประจำ	-	5	5	-	5	5	-	5	5	-	5	5	0.91
6. ลูกจ้างชั่วคราว (เงินรายได้)	5	83	88	4	87	91	4	84	88	5	92	97	16.70
7. ลูกจ้างชั่วคราวชาวต่างประเทศ	4	-	4	3	-	3	7	-	7	4	-	4	0.73
รวมบุคลากรทั้งสิ้น	306	249	555	298	258	556	292	254	546	303	267	570	100

ที่มา : งานบริหารงานบุคคล ข้อมูล ณ วันที่ 25 มีนาคม 2569

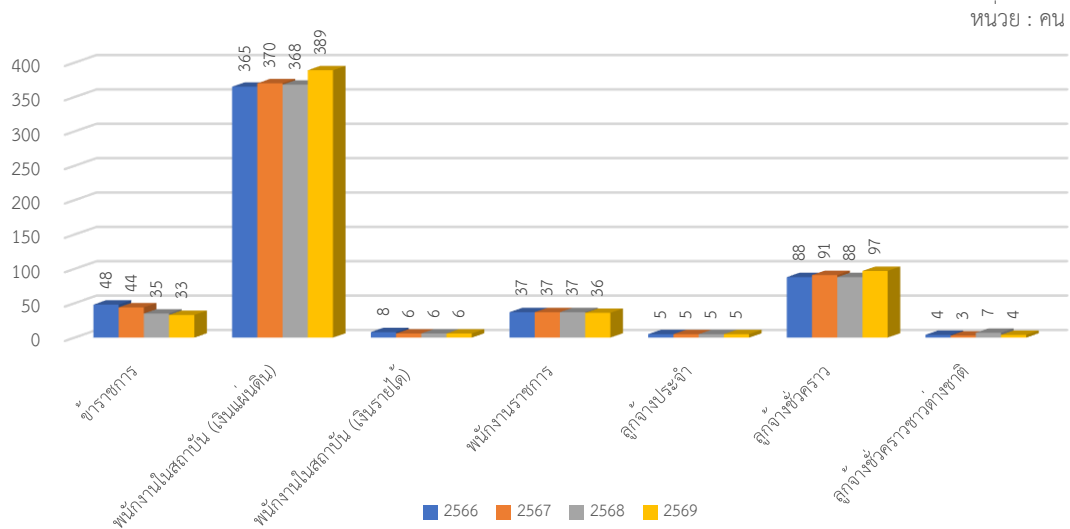

แผนภูมิที่ 1.9 จำนวนบุคลากร จำแนกตามประเภทบุคลากร และปีงบประมาณ
(ที่มา : งานบริหารงานบุคคล ข้อมูล ณ วันที่ 25 มีนาคม 2569)

1.7.2 จำนวนบุคลากร จำแนกตามตำแหน่งทางวิชาการ

ตารางที่ 1.10 จำนวนตำแหน่งทางวิชาการจำแนกตามตำแหน่งวิชาการและวุฒิการศึกษา ปีงบประมาณ 2569

หน่วย : คน

ที่	ตำแหน่งทางวิชาการ	ปริญญาตรี	ปริญญาโท	ปริญญาเอก	รวมทั้งสิ้น	ร้อยละ
1	อาจารย์ (อ.)	3	90	39	132	43.56
2	ผู้ช่วยศาสตราจารย์ (ผศ.)	-	69	86	155	51.16
3	รองศาสตราจารย์ (รศ.)	-	-	16	16	5.28
4	ศาสตราจารย์ (ศ.)	-	-	-	-	0.00
รวม		3	159	141	303	-
ร้อยละคุณวุฒิทางการศึกษา		0.99	52.48	46.53	-	100.00

ที่มา: งานบริหารงานบุคคล ข้อมูล ณ วันที่ 25 มีนาคม 2569

ตารางที่ 1.11 จำนวนตำแหน่งทางวิชาการปีงบประมาณ พ.ศ. 2565 – 2569

หน่วย : คน

ที่	ตำแหน่งทางวิชาการ	2565	2566	2567	2568	2569	ร้อยละ
							พ.ศ. 2569
1	อาจารย์ (อ.)	190	192	153	146	132	43.56
2	ผู้ช่วยศาสตราจารย์ (ผศ.)	105	110	138	139	155	51.16
3	รองศาสตราจารย์ (รศ.)	4	4	7	7	16	5.28
4	ศาสตราจารย์ (ศ.)	-	-	-	-	-	0.00
รวม		299	306	298	292	303	100.00

ที่มา: งานบริหารงานบุคคล ข้อมูล ณ วันที่ 25 มีนาคม 2569

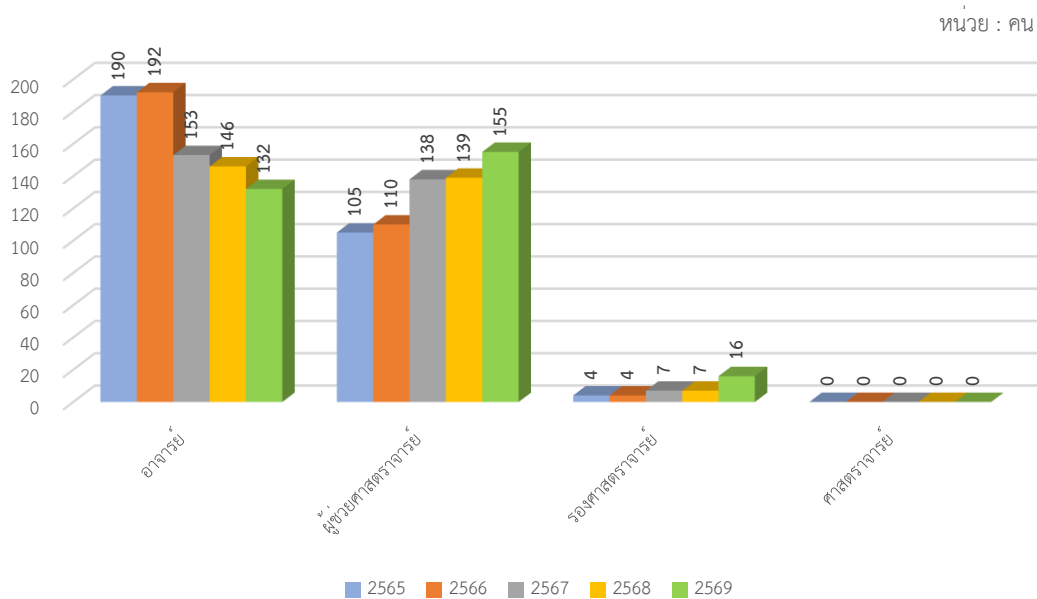
แผนภูมิที่ 1.10 จำนวนบุคลากร จำแนกตามตำแหน่งทางวิชาการ
ปีงบประมาณ พ.ศ. 2565 - 2569

ส่วนที่ 2

แผนปฏิบัติการราชการมหาวิทยาลัยกาฬสินธุ์ประจำปีงบประมาณ พ.ศ. 2569

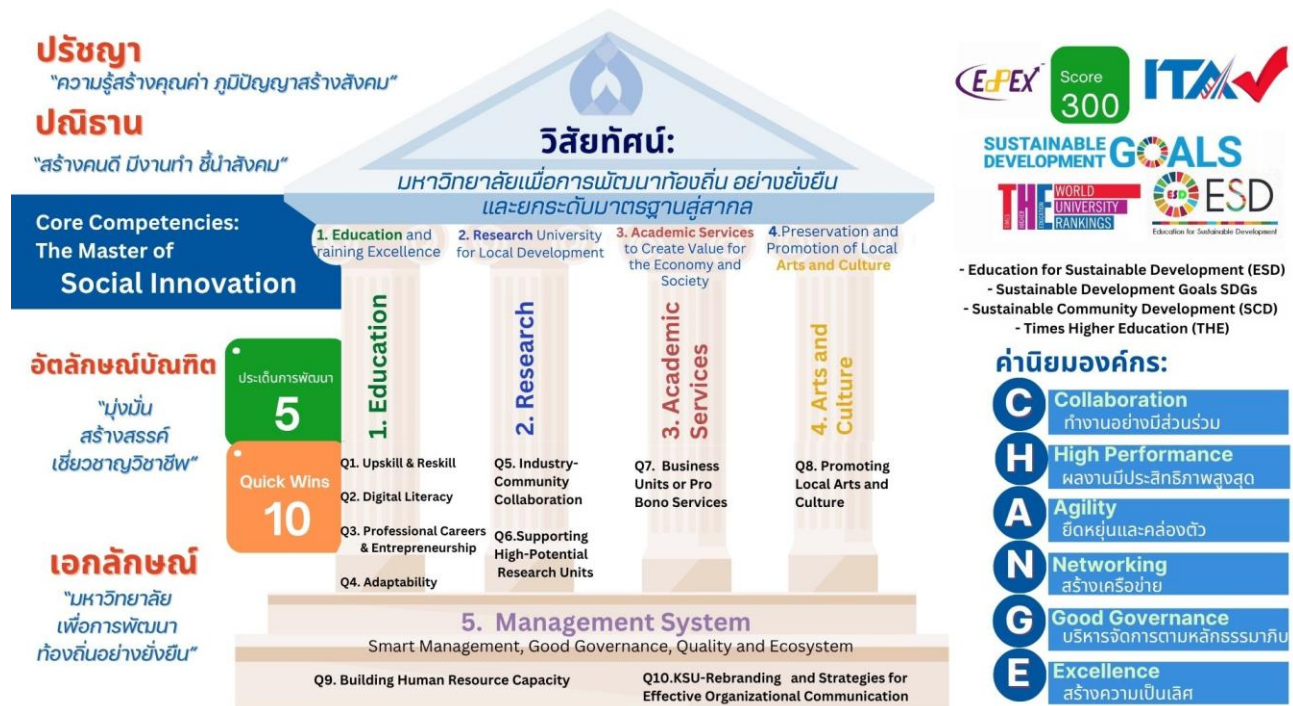

2.1 ประเด็นการพัฒนาตามแผนการพัฒนามหาวิทยาลัยกาฬสินธุ์ ระยะ 5 ปี

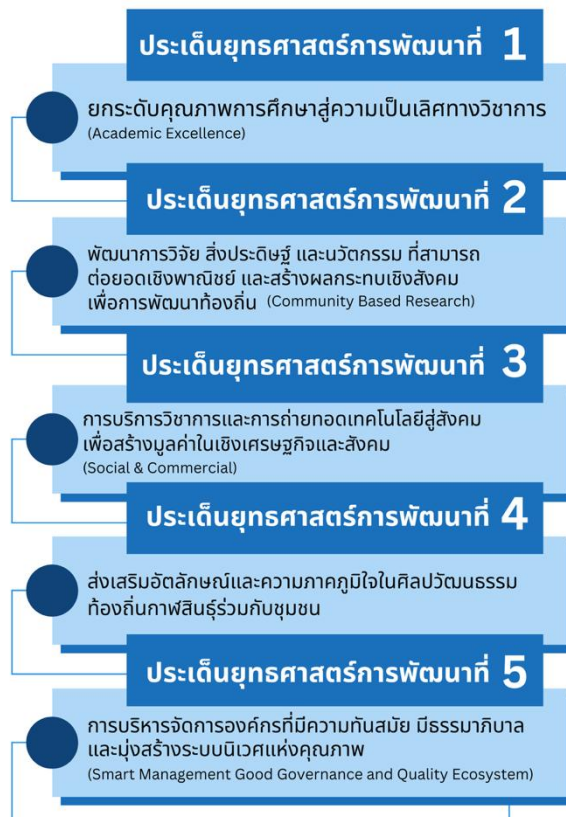

2.2 สรุปงบประมาณรายจ่ายประจำปีงบประมาณ พ.ศ. 2569 (งบประมาณแผ่นดิน)



2.3 สรุปงบประมาณรายจ่ายเงินรายได้ประจำปีงบประมาณ พ.ศ. 2569



แผนงานบุคลากรภาครัฐ
21,779,270 บาท

- ▶ งบบุคลากร **13,822,010**
- ▶ งบดำเนินงาน **1,224,760**
- ▶ งบเงินอุดหนุน **6,732,500 บาท**



งบประมาณรายจ่ายเงินรายได้ประจำปีงบประมาณ พ.ศ. 2569



**แผนงานยุทธศาสตร์พัฒนา
ศักยภาพคนตลอดช่วงชีวิต**
63,146,140 บาท

ผลผลิตผู้สำเร็จการศึกษาด้านสังคมศาสตร์

- ▶ **38,114,170 บาท**
- งบลงทุน **5,657,460 บาท**
- งบเงินอุดหนุน **32,456,710 บาท**

ผลผลิตผู้สำเร็จการศึกษาด้านวิทยาศาสตร์และเทคโนโลยี

- ▶ **24,813,300 บาท**
- งบลงทุน **971,900 บาท**
- งบเงินอุดหนุน **23,841,400 บาท**

ผลผลิตผู้สำเร็จการศึกษาด้านวิทยาศาสตร์สุขภาพ

- ▶ **218,670 บาท**
- งบเงินอุดหนุน **218,670 บาท**



**แผนงานพื้นฐานด้านการพัฒนาและ
เสริมสร้างศักยภาพทรัพยากรมนุษย์**
1,659,130 บาท

ผลงานการให้บริการวิชาการ

- ▶ **932,630 บาท**
- งบเงินอุดหนุน **932,630 บาท**

ผลงานทำนุบำรุงศิลปวัฒนธรรม

- ▶ **726,500 บาท**
- งบเงินอุดหนุน **726,500 บาท**

เงินสะสม 2,190,740 บาท	เงินงบกลาง 7,391,400 บาท
คกท. 271,930 บาท	คกท. 329,060 บาท
คบศ. 268,020 บาท	คบศ. 314,730 บาท
ควส. 323,860 บาท	ควส. 332,540 บาท
คจว. 231,770 บาท	คจว. 215,920 บาท
คศศ. 275,170 บาท	คศศ. 577,730 บาท
คศน. 783,500 บาท	คศน. 788,690 บาท
สนอ. 4,596,240 บาท	
ศูนย์เทคโนโลยี เกษตรอัจฉริยะฯ 36,490 บาท	ศูนย์เทคโนโลยี เกษตรอัจฉริยะฯ 36,490 บาท
	หอพัก 200,000 บาท

หมายเหตุ
 คกท. หมายถึง คณะเทคโนโลยีการเกษตร
 คบศ. หมายถึง คณะบริหารศาสตร์
 ควส. หมายถึง คณะวิทยาศาสตร์และเทคโนโลยีสุขภาพ
 คจว. หมายถึง คณะวิศวกรรมศาสตร์และเทคโนโลยีอุตสาหกรรม
 คศศ. หมายถึง คณะศิลปศาสตร์
 คศน. หมายถึง คณะศึกษาศาสตร์และนวัตกรรมการศึกษา
 สนอ. หมายถึง สำนักส่งเสริมวิชาการและงานทะเบียน
 สพ. หมายถึง สถาบันวิจัยและพัฒนา
 สนจ. หมายถึง สำนักงาน اجرารณดี

งบประมาณรายจ่ายเงินรายได้ประจำปีงบประมาณ พ.ศ. 2569

>>> 96,166,680

2.4 สรุปงบประมาณตามแผนปฏิบัติราชการฯ ประจำปีงบประมาณ พ.ศ. 2569

2.4.1 งบประมาณประจำปีงบประมาณ พ.ศ. 2569 จำแนกตามแผนงาน/ผลผลิต/ แหล่งงบประมาณ

ตารางที่ 2.1 แสดงจำนวนงบประมาณจำแนกตามแผนงาน/ผลผลิต/งบประมาณ ประจำปีงบประมาณ พ.ศ. 2569

แผนงาน/ผลผลิต	งบประมาณ เงินแผ่นดิน (บาท)	งบประมาณ เงินแผ่นดิน (บาท)	งบประมาณ เงินรายได้ (บาท)	รวม (บาท)	ร้อยละ การจัดสรร
1. แผนงานบุคลากรภาครัฐ	312,279,000	-	21,779,270	334,058,270	59.41
2. แผนงานยุทธศาสตร์พัฒนาศักยภาพคนตลอดช่วงชีวิต	118,711,200	-	63,146,140	181,857,340	32.34
ผลผลิต ที่ 1 : ผู้สำเร็จการศึกษาด้านสังคมศาสตร์	65,572,900	-	38,114,170	103,687,070	57.02
ผลผลิต ที่ 2: ผู้สำเร็จการศึกษาด้านวิทยาศาสตร์และเทคโนโลยี	43,785,300	-	24,813,300	68,598,600	37.72
ผลผลิต ที่ 3 : ผู้สำเร็จการศึกษาด้านวิทยาศาสตร์สุขภาพ	9,353,000	-	218,670	9,571,670	5.26
3. แผนงานพื้นฐานด้านการพัฒนาและเสริมสร้างศักยภาพทรัพยากรมนุษย์	-	-	1,659,130	1,659,130	0.30
ผลผลิต ที่ 4 : ผลงานการให้บริการวิชาการ	-	-	932,630	932,630	56.21
ผลผลิต ที่ 5 : ผลงานทำนุบำรุงศิลปวัฒนธรรม	-	-	726,500	726,500	43.79
4. แผนงานยุทธศาสตร์การวิจัย	-	28,353,000	-	28,353,000	5.042
4.1 โครงการวิจัยประจำปีงบประมาณ (กองทุน ววน.)	-	11,953,000	-	11,953,000	42.16
4.1 โครงการวิจัยเชิงลึก แก้ปัญหาความยากจนจังหวัดกาฬสินธุ์อย่างยั่งยืน (บพท.)	-	16,400,000	-	16,400,000	57.84
5. แผนงานบูรณาการต่อต้านการทุจริตและประพฤติมิชอบ	113,600	-	-	113,600	0.02
6. แผนงานยุทธศาสตร์เพื่อสนับสนุนด้านการพัฒนาและเสริมสร้างศักยภาพทรัพยากรมนุษย์	6,687,000	-	-	6,687,000	1.19
เงินสะสม/เงินงบบุกลาง/เงินสมทบมหาวิทยาลัย	-	-	9,582,140	9,582,140	1.70
รวมประมาณการรายจ่าย	437,790,800	28,353,000	96,166,680	562,310,480	100.00
ร้อยละการจัดสรร	77.86	5.04	17.10	100.00	

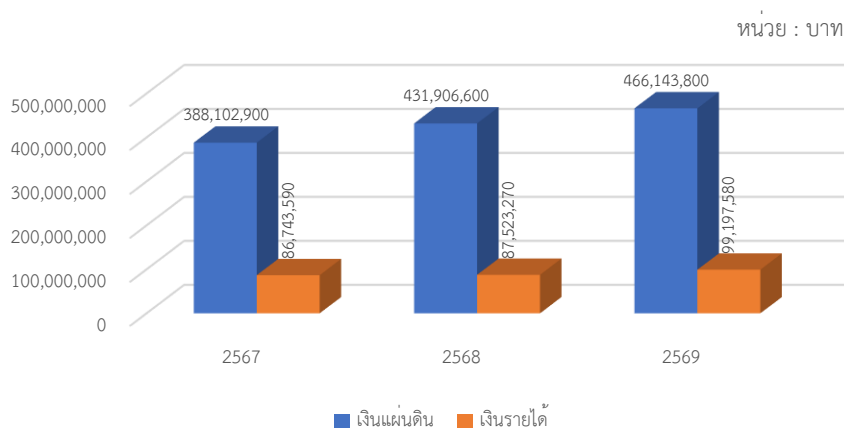

แผนภูมิที่ 2.1 งบประมาณที่ได้รับจัดสรรปีงบประมาณ พ.ศ.2567-2569
(รวมงบประมาณแผ่นดิน รวมกองทุน ววน. และงบประมาณรายจ่ายเงินรายได้)

2.4.2 งบประมาณประจำปีงบประมาณ พ.ศ. 2569 จำแนกตามประเภทงบรายจ่ายและแหล่งงบประมาณ

ตารางที่ 2.2 งบประมาณจำแนกตามประเภทงบรายจ่ายและแหล่งงบประมาณ ประจำปีงบประมาณ พ.ศ. 2569

ประเภทงบรายจ่าย	งบประมาณเงินแผ่นดิน (บาท)	งบประมาณเงินแผ่นดิน (กองทุน ววน.) (บาท)	งบประมาณเงินรายได้ (บาท)	รวมงบประมาณ (บาท)	ร้อยละการจัดสรร
1. งบบุคลากร	42,338,400	-	13,822,010	56,160,410	9.99
2. งบดำเนินงาน	9,938,400	-	1,224,760	11,163,160	1.99
3. งบลงทุน	98,172,300	-	6,629,360	104,801,660	18.64
4. งบเงินอุดหนุน	277,341,700	28,353,000	63,374,960	369,069,660	65.63
5. งบรายจ่ายอื่น	10,000,000	-	1,533,450	11,533,450	2.05
6. เงินสะสม/เงินงบบกลาง/เงินสมทบมหาวิทยาลัย	-	-	9,582,140	9,582,140	1.70
รวมงบประมาณ	437,790,800	28,353,000	96,166,680	562,310,480	100.00

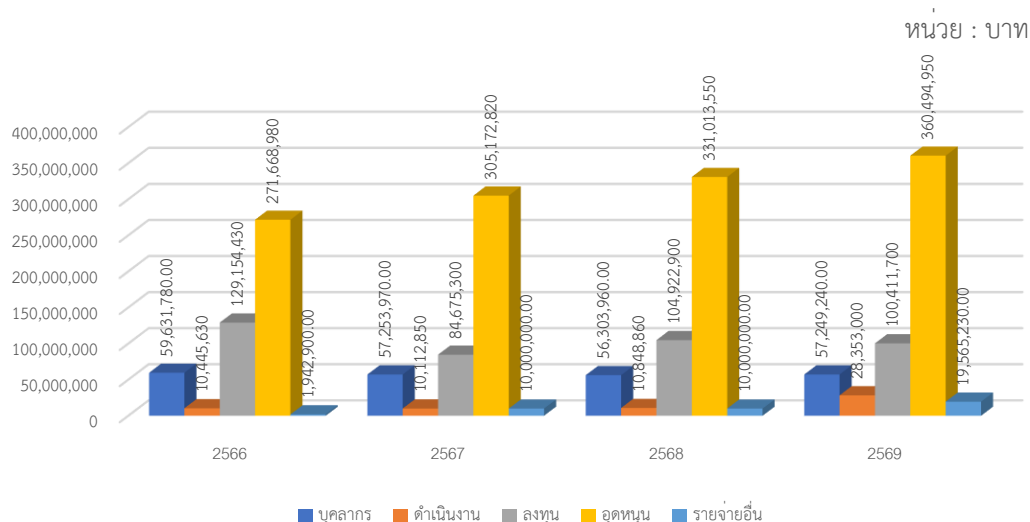

แผนภูมิที่ 2.2 งบประมาณที่ได้รับจัดสรรปีงบประมาณ พ.ศ. 2567-2569 จำแนกตามประเภทบรายจ่าย

2.4.3 งบประมาณขับเคลื่อนโครงการตามแผนปฏิบัติการมหาวิทยาลัยกาฬสินธุ์ ประจำปีงบประมาณ พ.ศ. 2569 จำแนกตามประเด็นการพัฒนาของแผนพัฒนามหาวิทยาลัยกาฬสินธุ์ ระยะ 5 ปี

ในปีงบประมาณ พ.ศ. 2569 มหาวิทยาลัยกาฬสินธุ์ ได้จัดสรรงบประมาณเพื่อขับเคลื่อนโครงการตามแผนปฏิบัติการมหาวิทยาลัยกาฬสินธุ์ ประจำปีงบประมาณ พ.ศ. 2569 เพื่อให้สอดคล้องกับเป้าหมายของแผนฯ จำแนกตามประเด็นการพัฒนาแผนพัฒนามหาวิทยาลัยกาฬสินธุ์ ระยะ 5 ปี โดยในปีงบประมาณ พ.ศ. 2569 มหาวิทยาลัย ได้จัดสรรงบประมาณรายจ่ายเงินแผ่นดินตามโครงการจำนวน 466,143,800 บาท และโครงการตามรายจ่ายเงินรายได้ปรับกลางปี จำนวน 96,166,680 บาท เพื่อใช้เป็นเครื่องมือในการขับเคลื่อนให้มหาวิทยาลัยฯ ดำเนินตามภารกิจได้อย่างมีประสิทธิภาพ สอดคล้องกับนโยบายและยุทธศาสตร์ของประเทศ ของกระทรวงการอุดมศึกษา วิทยาศาสตร์ วิจัยและนวัตกรรม และของมหาวิทยาลัยกาฬสินธุ์ รายละเอียดงบประมาณการดำเนินงานโครงการ แสดงดังตารางที่ 2.1 สรุปงบประมาณที่ใช้ในขับเคลื่อนโครงการตามแผนปฏิบัติการมหาวิทยาลัยกาฬสินธุ์ ประจำปีงบประมาณ พ.ศ. 2569

ตารางที่ 2.3 สรุปงบประมาณที่ใช้ในขับเคลื่อนโครงการตามแผนปฏิบัติราชการมหาวิทยาลัยกาฬสินธุ์ ประจำปี งบประมาณ พ.ศ. 2569 จำแนกตามประเด็นการพัฒนาตามแผนพัฒนามหาวิทยาลัยกาฬสินธุ์ ระยะ 5 ปี

ประเด็นการพัฒนา มหาวิทยาลัยกาฬสินธุ์	งบประมาณแผ่นดิน		งบประมาณเงินรายได้		กิจกรรม ไม่ใช้งบ ประมาณ	รวมทั้งสิ้น	
	กิจกรรม	งบประมาณ (บาท)	กิจกรรม	งบประมาณ (บาท)		กิจกรรม	งบประมาณ (บาท)
1. ยก ระดับ คุณ ภาพ การศึกษาสู่ความเป็นเลิศทางวิชาการ (Academic Excellence) (Academic Excellence)	2	88,225,900	132	11,708,330	5	139	99,934,230
2. พัฒนาการวิจัย สิ่งประดิษฐ์ และนวัตกรรมที่สามารถต่อยอดเชิงพาณิชย์ และสร้างผลกระทบเชิงสังคมเพื่อการพัฒนาท้องถิ่น (Community Based Research) (CBR: Community Based Research)	2	28,353,000	19	810,520	3	24	29,163,520
3. การบริการวิชาการและการถ่ายทอดเทคโนโลยีสู่ชุมชนเพื่อสร้างมูลค่าในเชิงเศรษฐกิจและสังคม (Social & Commercial)	1	864,300	23	955,390	3	27	1,819,690
4. ส่งเสริมอัตลักษณ์และความภาคภูมิใจในศิลปวัฒนธรรมท้องถิ่น กาฬสินธุ์ร่วมกับชุมชน (Preserve of Arts and Culture)	-	-	17	810,730	5	22	810,730
5. การบริหารงานที่นำสมัย เป็นธรรมและการสร้างระบบนิเวศแห่งคุณภาพ (Smart Management,	6	348,700,600	85	81,881,710	-	91	430,582,310

ประเด็นการพัฒนา มหาวิทยาลัยกาฬสินธุ์	งบประมาณแผ่นดิน		งบประมาณเงินรายได้		กิจกรรม ไม่ใช้งบ ประมาณ	รวมทั้งสิ้น	
	กิจกรรม	งบประมาณ (บาท)	กิจกรรม	งบประมาณ (บาท)		กิจกรรม	งบประมาณ (บาท)
Good Governance and Quality Ecosystem)							
รวมทั้งสิ้น	11	466,143,800	276	96,166,680	16	303	562,310,480

2.5 ประเด็นการพัฒนาตามแผนการพัฒนามหาวิทยาลัยกาฬสินธุ์

ประเด็นยุทธศาสตร์การพัฒนานที่ 1 ยกระดับคุณภาพการศึกษาสู่ความเป็นเลิศทางวิชาการ (Academic Excellence)

ประเด็นยุทธศาสตร์/เป้าประสงค์/กลยุทธ์/ตัวชี้วัด	หน่วย นับ	Baseline 2567		ค่าเป้าหมายตัวชี้วัด/ปี งบประมาณ.					หมายเหตุ	
		ค่า เป้าหมาย	ผลลัพธ์	2569	2570	2571	2572	2573		
ประเด็นยุทธศาสตร์การพัฒนานที่ 1 ยกระดับคุณภาพการศึกษาสู่ความเป็นเลิศทางวิชาการ (Academic Excellence)										
เป้าประสงค์ 1.1 : K1. การบริหารจัดการศึกษาร่วมกับสถานประกอบการ/ภาคอุตสาหกรรม และยกระดับสู่การเป็นมหาวิทยาลัยนานาชาติ										
KPI-S1 : ร้อยละผู้สำเร็จการศึกษาได้งานทำหรือประกอบอาชีพอิสระ ภายใน 1 ปี หลังสำเร็จการศึกษา	ร้อยละ	ร้อยละ 99 (แผน 1,065 คน)	ร้อยละ 66.76 (ผล 711 คน)	82	84	86	88	90	โดยใช้จำนวนผู้สำเร็จ การศึกษาปีก่อนหน้าปี ประเมินเป็นฐานในการ คำนวณ เช่น ประเมินปี 2569 ใช้ฐานคำนวณปี 2568	
กลยุทธ์ที่ S1.1.1 : พัฒนา ปรับปรุงหลักสูตร การจัดการเรียนการสอน ร่วมกับสถานประกอบ/ ภาคอุตสาหกรรม ชุมชน หรือพัฒนา ปรับปรุง หลักสูตรตอบสนองความ ต้องการของสถาน ประกอบการ/ ภาคอุตสาหกรรม	KPI-O1: ร้อยละนักศึกษาที่ออกปฏิบัติการสหกิจศึกษาในรูปแบบ WILL หรือ CWIE ในสถานประกอบการ โดยได้รับคำตอบแทน	ร้อยละ	-	-	50	55	60	65	70	ร้อยละของนักศึกษาที่ ออกไปฝึกประสบการณ์ WILL หรือ CEWIE ปี การศึกษานั้นๆ (นศ.ปี 3 หรือปี4)
	KPI-O2 : จำนวนหลักสูตรที่มีความเชี่ยวชาญเฉพาะทางและสอดคล้องกับความต้องการของผู้ประกอบการ/ภาคอุตสาหกรรมในระดับสูง (เทคโนโลยีดิจิทัล วิทยาศาสตร์ข้อมูล ปัญญาประดิษฐ์ (AI) และธุรกิจยุคใหม่ New-Scurve/First- SCurve)	จำนวน	-	-	2	2	2	4	6	เป็นการนับจำนวน หลักสูตรโดยให้คณะเลือก ดำเนินการตามภารกิจหรือ ที่มีภารกิจสอดคล้องเลือก ดำเนินการ
	KPI-O3 ร้อยละนักศึกษผ่านการทดสอบ Soft Skill ด้าน Skill based transcript	ร้อยละ			70	70	80	90	95	ทุกหลักสูตรออกแบบ กระบวนการจัดทำ Skill base transcript ทั้ง

ประเด็นยุทธศาสตร์/เป้าประสงค์/กลยุทธ์/ตัวชี้วัด		หน่วย นับ	Baseline 2567		ค่าเป้าหมายตัวชี้วัด/ปี งบประมาณ.					หมายเหตุ
			ค่า เป้าหมาย	ผลลัพธ์	2569	2570	2571	2572	2573	
										รายวิชา (soft skill) และ หลักสูตรหลัก (hard skill)
กลยุทธ์ที่ S1.1.2 : ส่งเสริมและสร้างความ ร่วมมือทางวิชาการกับ เครือข่ายสถาบัน การศึกษาในต่างประเทศ เพื่อจัดการเรียน การสอน การวิจัย หรือพัฒนา นวัตกรรม ร่วมกัน	KPI-O4 : จำนวนหลักสูตรที่มีการจัดการเรียนการสอนหรือกิจกรรมร่วมกับ สถานศึกษาต่างประเทศ	จำนวน	-	-	6	8	10	12	14	โดยให้คณะ 1 หลักสูตร และนับแบบปีสะสม ปีแรก ให้เร่งดำเนินการให้คณะ ดำเนินการให้ได้คณะ 1 หลักสูตร เพื่อ วัต มหาวิทยาลัยนานาชาติ
กลยุทธ์ที่ S1.1.3 : ส่งเสริมผู้เรียนให้มีความรู้ และทักษะเป็น ผู้ประกอบการ หรือ ประกอบอาชีพอิสระ (Entrepreneurship Education) หรือบ่มเพาะ การเป็นผู้ประกอบการ UBI (University Business Incubator)	KPI-O5 : ร้อยละของนักศึกษาที่ประกอบอาชีพเป็นผู้ประกอบการ (วัดจาก จำนวนนักศึกษาที่เข้าร่วมโครงการของหน่วย UBI และสามารถต่อยอดจนเป็น ผู้ประกอบการ)	ร้อยละ	ร้อยละ 4 (แผน 161 คน)	ร้อยละ 6.83 (ผล 11 คน)	5	6	7	8	9	เปลี่ยนวิธีการวัดจากปี 2567 วัดจากจำนวนนักศึกษาที่อยู่ ทั้งหมด เปลี่ยนเป็นวัดจาก จำนวนนักศึกษาที่ เข้าร่วม ฝึกอบรมเพื่อให้มหาวิทยาลัย ได้เน้นเรื่องกระบวนการฝึก ทักษะการเป็นผู้ประกอบการ ตั้งแต่เริ่มต้นกระบวนการ เพื่อ มุ่งผลลัพธ์ให้นักศึกษาเป็น ผู้ประกอบการที่นักศึกษาที่มี ศักยภาพเป็นผู้ประกอบการอยู่ แล้วและนักศึกษาที่มีศักยภาพ เป็นผู้ประกอบการใหม่ และไม่ ว่าจะเป็นนักศึกษาที่สำเร็จ

ประเด็นยุทธศาสตร์/เป้าประสงค์/กลยุทธ์/ตัวชี้วัด		หน่วย นับ	Baseline 2567		ค่าเป้าหมายตัวชี้วัด/ปีงบประมาณ.					หมายเหตุ
			ค่า เป้าหมาย	ผลลัพธ์	2569	2570	2571	2572	2573	
										การศึกษา ล่าออกจากการเป็น นักศึกษาเพื่อไปเป็นผู้ประกอบ หรือนักศึกษาที่เคยเป็น ผู้ประกอบการและเข้าร่วม โครงการของหน่วยUBI
เป้าประสงค์ 1.2: K2.ขยายฐานด้านการศึกษที่ครอบคลุม ตอบโจทย์ความต้องการของชุมชน ท้องถิ่น และระบบการแนะแนวการศึกษา การประชาสัมพันธ์ การตลาดเชิงรุกที่มีประสิทธิภาพ										
	KPI-S2: ร้อยละที่เพิ่มขึ้นของจำนวนนักศึกษาทุกระดับการศึกษา (บัณฑิตศึกษา/ปริญญาตรี/ต่ำกว่าระดับปริญญาตรี)	ร้อยละ	-	-	14	30	50	70	90	โดยใช้จำนวนนักศึกษาคง อยู่ปัจจุบันปีการศึกษา 2568 เป็นฐานคำนวณ จำนวน 4,433 คน เพื่อหา จำนวนการเพิ่มขึ้นทุกปี และเทียบจากปีการศึกษา การปัจจุบันที่ใช้ประเมิน
กลยุทธ์ที่ S1.2.1 : ส่งเสริม และผลักดันการเปิด หลักสูตร/สาขาวิชาที่ สอดคล้องกับความต้องการ ของชุมชนและท้องถิ่น หรือ สอดคล้องเชื่อมโยงกับอัต ลักษณ์และบริบทของพื้นที่ ชุมชน ท้องถิ่น และศักยภาพ ของชุมชน	KPI-O6: จำนวนหลักสูตรเปิดใหม่ระดับบัณฑิตศึกษา หรือ ระดับปริญญาตรี	จำนวน	-	-	2	2	2	2	2	หลักสูตรมุ่งเป้าเชิงยุทธศาสตร์ ได้แก่ หลักสูตรพยาบาล หลักสูตรแพทย์ หลักสูตร ศิลปกรรมดนตรี การแสดง(ขอ ล่า/ครูดนตรี) หรือ ระดับต่ำ กว่าปริญญาตรี (มัธยม/ปวช/ ปวส. วิชาชีพ/รณนพาทะทาง/ผ. พยาบาล)ซึ่งไม่นับสะสม
กลยุทธ์ที่ S1.2.2 : ส่งเสริมการจัดการศึกษา	KPI-O7: ร้อยละนักเรียนที่สมัครเข้าศึกษาต่อผ่านหลักเกณฑ์การเทียบโอนหน่วย กิตและผลการศึกษาจากการศึกษาตามอัธยาศัยและการศึกษานอกระบบ	ร้อยละ	-	-	30	40	50	60	70	โดยมีกลุ่มเป้าหมาย 2 กลุ่ม กลุ่มที่ 1 ได้แก่กลุ่ม

ประเด็นยุทธศาสตร์/เป้าประสงค์/กลยุทธ์/ตัวชี้วัด		หน่วย นับ	Baseline 2567		ค่าเป้าหมายตัวชี้วัด/ปี งบประมาณ.					หมายเหตุ
			ค่า เป้าหมาย	ผลลัพธ์	2569	2570	2571	2572	2573	
ให้ครอบคลุมทุกช่วงวัย (Lifelong Learning)	(เรียนรู้ข้ามสาขาวิชา) หรือมีการเรียนการสอนแบบการเรียนรู้แบบผสมผสาน (Hybrid Learning) ซึ่งรวมทั้งรูปแบบออนไลน์และออนไซต์ หรืออบรมในหลักสูตรระยะสั้นที่จัดขึ้นเพื่อการเสริมทักษะ (Upskilling) ปรับเปลี่ยนทักษะ (Reskilling) หรือพัฒนาทักษะใหม่ (New skill)									นักศึกษาที่จบ ปวช./ปวส. เทียบโอนเป็นระดับปวส./ปริญญาตรี กลุ่มที่ 2 กลุ่ม Life long learning (upskill/reskill/new skill) โดยเน้นเป้าหมาย การปรับสถานะเป็นสถานะ นักศึกษาเทียบโอน ซึ่งการ คำนวณจะเปรียบเทียบกับ จำนวนนักศึกษาทั้งหมดปี การศึกษา 2568 จำนวน 4,433 คน เป็นปีฐาน คำนวณ การเพิ่มขึ้นตลอด ระยะเวลา 5 ปี

ประเด็นยุทธศาสตร์การพัฒนาค 2 พัฒนาการวิจัย สิ่งประดิษฐ์ และนวัตกรรม ที่สามารถต่อยอดเชิงพาณิชย์ และสร้างผลกระทบเชิงสังคมเพื่อการพัฒนาท้องถิ่น (Community Based Research)

ประเด็นยุทธศาสตร์/เป้าประสงค์/กลยุทธ์/ตัวชี้วัด	หน่วย นับ	Baseline 2567		ค่าเป้าหมายตัวชี้วัด/ปี งบประมาณ.					หมายเหตุ	
		ค่า เป้าหมาย	ผลลัพธ์	2569	2570	2571	2572	2573		
ประเด็นยุทธศาสตร์การพัฒนาค 2 พัฒนาการวิจัย สิ่งประดิษฐ์ และนวัตกรรมที่มีคุณภาพสูง สร้างผลกระทบทั้งทางสังคมและวิชาชีพ รวมถึงด้านวิชาการ เพื่อให้สามารถนำไปต่อยอดเชิงพาณิชย์และสนับสนุนการพัฒนาท้องถิ่นอย่างยั่งยืน (Community Based Research)										
เป้าประสงค์ 2.1: งานวิจัยสามารถเผยแพร่บทความวิจัยในฐานข้อมูลระดับชาติ/นานาชาติที่มี K1.คุณภาพสูง และKS2.สิ่งประดิษฐ์ และนวัตกรรมสามารถแก้ปัญหาชุมชนและท้องถิ่นได้อย่างแท้จริง										
KPI-S3: ร้อยละของผลงานวิจัยที่สามารถเผยแพร่ในวารสารระดับชาติหรือนานาชาติที่เชื่อถือได้ตามประกาศ ก.พ.อ. เพิ่มขึ้น	ร้อยละ	แผน 120 ผลงาน	ผล 125 ผลงาน	5	10	15	20	25	ร้อยละที่เพิ่มขึ้นทุกปีเทียบกับจากฐาน ปี 2567 คือ 125	
กลยุทธ์ที่ S2.1.1 : ส่งเสริม สนับสนุนการผลิ ตผลงานวิจัยที่สามารถเผยแพร่ในวารสารระดับชาติหรือนานาชาติที่เชื่อถือได้ตามประกาศ ก.พ.อ.	KPI-O8 : จำนวนบทความวิจัยที่ได้รับการตีพิมพ์ในวารสารระดับชาติหรือนานาชาติที่เชื่อถือได้ตามประกาศ ก.พ.อ.	จำนวน	แผน 120 ผลงาน	ผล 125 ผลงาน	102	133	137	141	145	จำนวนที่เพิ่มขึ้นจากร้อยละ KPI-S3 ทุกปีเทียบกับจากฐานปี 2567 คือ 125 โดยงานวิจัยอยู่ในฐานข้อมูลที่ได้รับการรับรองระดับชาติหรือนานาชาติ เช่น TCI, Scopus, SCIE, ERIC, MathSciNet, PubMed, SSCI, AHCI, JSTOR และ Project MUSE)
	KPI-O9: จำนวนบทความวิจัยที่ได้รับการตีพิมพ์ในวารสารระดับนานาชาติที่จัดอยู่ในกลุ่มคุณภาพสูง (Quartile 1: Q1) ตามฐานข้อมูล Scopus	จำนวน	แผน 24 ผลงาน	ผล 17 ผลงาน	18	19	20	21	22	ซึ่งสะท้อนถึงคุณภาพ ความเป็นเลิศทางวิชาการ และศักยภาพในการแข่งขันระดับชาติ/นานาชาติ ของผลงานวิจัยของมหาวิทยาลัย
KPI-S4: ร้อยละของโครงการวิจัยที่มุ่งเน้นการสร้างสิ่งประดิษฐ์ และ/หรือนวัตกรรม ถูกนำไปใช้ประโยชน์จริงในระดับท้องถิ่นหรือประเทศ	ร้อยละ	ร้อยละ 70 (แผน 23 ผลงาน)	ร้อยละ 100 (ผล 25 ผลงาน)	70	75	80	85	90	จำนวนครั้งที่ผลงานวิจัยและนวัตกรรมของมหาวิทยาลัยได้รับการอ้างอิง (Citation) หรือนำไปใช้เป็นนโยบายสาธารณะ/แนวปฏิบัติที่ดีในการแก้ปัญหาสำคัญของท้องถิ่นหรือประเทศ โดยใช้จำนวนผลงานปีก่อนหน้าปีประเมินเป็นฐานในการคำนวณ เช่น ประเมินปี 2569 ใช้ฐานคำนวณปี 2568	

ประเด็นยุทธศาสตร์/เป้าประสงค์/กลยุทธ์/ตัวชี้วัด	หน่วย นับ	Baseline 2567		ค่าเป้าหมายตัวชี้วัด/ปี งบประมาณ.					หมายเหตุ	
		ค่า เป้าหมาย	ผลลัพธ์	2569	2570	2571	2572	2573		
กลยุทธ์ที่ S2.2.1 : ส่งเสริม สนับสนุน และ พัฒนาสิ่งประดิษฐ์และ นวัตกรรมให้สามารถจด สิทธิบัตร อนุสิทธิบัตร หรือทรัพย์สินทางปัญญา อื่น ๆ	KPI-O10 : จำนวนโครงการวิจัยที่เน้นสร้าง สิ่งประดิษฐ์ และนวัตกรรม ที่มีความสอดคล้องกับ เป้าหมายการพัฒนาที่ยั่งยืน (Sustainable Development Goals: SDGs) หรือเป้าหมายการ พัฒนาของมหาวิทยาลัย	จำนวน	-	-	5	6	7	8	9	โดยเริ่มตั้งแต่การคัดเลือกโครงการที่ สอดคล้องกับ SDG เอาไปเป็นข้อพิจารณา 0จัดอันดับการให้ทุนวิจัย เช่น ทุน วช. สกว. โดยงานวิจัยสามารถใช้ไปพัฒนาเศรษฐกิจ สังคม คุณภาพชีวิต และสิ่งแวดล้อม (SDG 1 4 5 16 17)
	KPI-O11 : จำนวนสิทธิบัตร อนุสิทธิบัตร หรือ ทรัพย์สินทางปัญญาอื่น ๆ ที่ได้รับการจดทะเบียน อย่างเป็นทางการ หรือผลงานวิจัย สิ่งประดิษฐ์ นวัตกรรม หรือผลงานสร้างสรรค์ที่ถูกลำนำไปใช้ ประโยชน์จริง	จำนวน	แผน 24 ผลงาน	ผล 122 ผลงาน	5	6	7	8	9	ในปี 2567 เป็นการนับจำนวนที่ยื่น แต่ในปี 2569 เป็นการนับจำนวนการจดสิทธิบัตร อนุสิทธิบัตร หรือทรัพย์สินทางปัญญาอื่นๆ
กลยุทธ์ที่ S2.2.2 ส่งเสริมและสนับสนุน ความร่วมมือในการ ดำเนินงานวิจัยร่วมกัน (Collaboration with Industry and Community) กับ หน่วยงานภายนอก เช่น ภาครัฐ ภาคเอกชน สถาน ประกอบการ และชุมชนใน พื้นที่	KPI-O12 : จำนวนโครงการวิจัยที่ดำเนินการ ร่วมกับหน่วยงานภายนอก ทั้งภายในประเทศและ ต่าง ประเทศ (สถานประกอบการ/ ภาคอุตสาหกรรม/สถานศึกษาทั้งในและ ต่างประเทศ)	จำนวน	-	-	12	12	12	13	14	เจตนาคือร่วมวิจัยกับสถานประกอบการ โรงเรียน ฯลฯ โดยไม่นับสะสม

ประเด็นยุทธศาสตร์การพัฒนาศูนย์ 3 การบริการวิชาการและการถ่ายทอดเทคโนโลยีสู่ชุมชนเพื่อสร้างมูลค่าในเชิงเศรษฐกิจและสังคม (Social & Commercial)

ประเด็นยุทธศาสตร์/เป้าประสงค์/กลยุทธ์/ตัวชี้วัด	หน่วย นับ	BaseLine 2567		ค่าเป้าหมายตัวชี้วัด/ปี งบประมาณ.					หมายเหตุ	
		ค่าเป้าหมาย	ผลลัพธ์	2569	2570	2571	2572	2573		
ประเด็นยุทธศาสตร์การพัฒนาศูนย์ 3 การบริการวิชาการและการถ่ายทอดเทคโนโลยีสู่ชุมชนเพื่อสร้างมูลค่าในเชิงเศรษฐกิจและสังคม (Social & Commercial)										
เป้าประสงค์ 3.1: K1.ยกระดับการบริการวิชาการและการถ่ายทอดเทคโนโลยีให้สามารถตอบสนองต่อความต้องการของชุมชนและท้องถิ่นได้อย่างตรงจุด พร้อมทั้งสร้างผลกระทบเชิงสังคมอย่างเป็นรูปธรรม										
KPI-S5 : จำนวนผลิตภัณฑ์ สิ่งประดิษฐ์ นวัตกรรมหรืองานสร้างสรรค์ หรือองค์ความรู้ ที่สามารถสร้างผลกระทบเชิงเศรษฐกิจ หรือสร้างรายได้ หรือยกระดับคุณภาพชีวิตของชุมชน		จำนวน	แผน 24 ผลงาน	ผล 21 ผลงาน	25	31	37	43	49	โดยใช้ฐานงานวิจัยที่อยู่ระหว่างดำเนินงานปีที่รับการประเมินมาเป็นฐานคำนวณการเพิ่มขึ้นเพื่อกำหนดเป้าหมายของแต่ละหน่วยงาน
กลยุทธ์ที่ S3.1.1 : การพัฒนาศักยภาพของชุมชน การแก้ไขปัญหาในพื้นที่ และการส่งเสริมความเข้มแข็งของชุมชน เพื่อก่อให้เกิดการเปลี่ยนแปลงเชิงบวกในระดับพื้นที่อย่างยั่งยืน	KPI-O13 : จำนวนสิ่งประดิษฐ์ นวัตกรรมหรืองานสร้างสรรค์ หรือองค์ความรู้ ที่ได้รับการรับรองการใช้ประโยชน์จากชุมชน ท้องถิ่น (มีการประเมินความคุ้มค่าโครงการด้วยเครื่องมือ SROI)	จำนวน	แผน 24 ชุมชน	ผล 60 ชุมชน	50	60	70	80	90	ในปี 2567 เป็นการนับจำนวนชุมชนหรือหน่วยงานหรือสถานประกอบการที่ได้รับองค์ความรู้ แต่ในปี 2569 เป็นการเพิ่มคุณภาพโดยต้องได้รับการรับรองการใช้ประโยชน์จากชุมชนอย่างแท้จริง
	KPI-O14 : จำนวนโครงการที่ได้รับทุนสนับสนุนจากสถานประกอบการ ภาคอุตสาหกรรม ภาคเอกชน และหน่วยงานภาครัฐ	จำนวน	-	-	5	7	9	11	13	โครงการที่ปรึกษาหรือโครงการที่รับทุนจากหน่วยงานภายนอกภาครัฐ ภาคเอกชน หรือโครงการที่ไปร่วมมือกับภาครัฐ ภาคเอกชน
กลยุทธ์ที่ S3.1.2 การบริการวิชาการหรือถ่ายทอดเทคโนโลยีที่ก่อให้เกิดรายได้ (Business Units)	KPI-O15 : ร้อยละรายได้ที่มหาวิทยาลัยได้รับจากการดำเนินงานด้านบริการวิชาการผ่านหน่วยธุรกิจ (Business Units) เพิ่มขึ้น	ร้อยละ	แผน 34.60 ล้านบาท	ผล 33.97 ล้านบาท	5	10	15	20	25	โดยเทียบกับผลปี 67 คือ 33.97 ล้านบาท เพิ่มขึ้น 5% ทุกปี โดยใช้ปี 67 เป็นฐานการคำนวณที่เพิ่มขึ้น

ประเด็นยุทธศาสตร์การพัฒนาศูนย์ 4 ส่งเสริมอัตลักษณ์และความภาคภูมิใจในศิลปวัฒนธรรมท้องถิ่นกาฬสินธุ์ร่วมกับชุมชน

ประเด็นยุทธศาสตร์/เป้าประสงค์/กลยุทธ์/ตัวชี้วัด	หน่วย นับ	Baseline 2567		ค่าเป้าหมายตัวชี้วัด/ปี งบประมาณ.					หมายเหตุ	
		ค่า เป้าหมาย	ผลลัพธ์	2569	2570	2571	2572	2573		
ประเด็นยุทธศาสตร์การพัฒนาศูนย์ 4 ส่งเสริมอัตลักษณ์และความภาคภูมิใจในศิลปวัฒนธรรมท้องถิ่นกาฬสินธุ์ร่วมกับชุมชน										
เป้าประสงค์ 4.1: K1. K2. K3. อนุรักษ์ สืบสาน และสร้างคุณค่าร่วมของศิลปวัฒนธรรมท้องถิ่น โดยอาศัยพลังความร่วมมือของชุมชนและมหาวิทยาลัย (community Engagement)										
KPI-S6 : จำนวนผลิตภัณฑ์/บริการเชิงวัฒนธรรมที่เกิดจากการต่อยอดอัตลักษณ์ท้องถิ่นโดยมหาวิทยาลัย ที่สามารถสร้างคุณค่าหรือมูลค่าในระดับประเทศหรือนานาชาติ (เน้นการสร้างมูลค่าทางเศรษฐกิจจากวัฒนธรรม)	จำนวน	แผน 10 ผลิตภัณฑ์	ผล 32 ผลิตภัณฑ์	20	20	20	20	20	ผลิตภัณฑ์/บริการเชิงวัฒนธรรมที่เกิดจากการต่อยอดอัตลักษณ์ท้องถิ่นโดยมหาวิทยาลัยต้องทำให้ได้ 20 ผลิตภัณฑ์ทุกปี	
กลยุทธ์ที่ S4.1.1 : อนุรักษ์ สืบสาน เผยแพร่ ศิลปวัฒนธรรมท้องถิ่น และปลูกฝังคุณธรรม ค่านิยมทางสังคมที่ดีงามให้กับนักศึกษา บุคลากร ชุมชน และท้องถิ่น	KPI-O16: จำนวนการเข้าเยี่ยมชม/เข้าร่วมกิจกรรมทางวัฒนธรรมในพื้นที่	จำนวน	-	-	100	200	300	400	500	โดยนับผู้เข้าเยี่ยมชมทั้งหมดทั้งภายในพื้นที่และบุคคลภายนอกจังหวัด/ประเทศที่เพิ่มขึ้นอย่างต่อเนื่อง โดยมีมหาวิทยาลัยเป็นกลไกหลักในการส่งเสริม (สะท้อนการเป็นศูนย์กลางวัฒนธรรมที่ดึงดูดคนภายนอก)

ประเด็นยุทธศาสตร์การพัฒนาคที่ 5 การบริหารจัดการองค์กรที่มีความทันสมัย มีธรรมาภิบาล และมุ่งสร้างระบบนิเวศแห่งคุณภาพ (Smart Management Good Governance and Quality Ecosystem)

ประเด็นยุทธศาสตร์/เป้าประสงค์/กลยุทธ์/ตัวชี้วัด	หน่วย นับ	Baseline 2567		ค่าเป้าหมายตัวชี้วัด/ปี งบประมาณ.					หมายเหตุ	
		ค่าเป้าหมาย	ผลลัพธ์	2569	2570	2571	2572	2573		
ประเด็นยุทธศาสตร์การพัฒนาคที่ 5 การบริหารจัดการองค์กรที่มีความทันสมัย มีธรรมาภิบาล และมุ่งสร้างระบบนิเวศแห่งคุณภาพ (Smart Management Good Governance and Quality Ecosystem) (KSU PSF Professional Standard Frame Work =เช่นวางระดับสมรรถนะบุคลากรตั้งแต่เข้ามาปฏิบัติงาน)										
เป้าประสงค์ 5.1: K1.ศักยภาพบุคลากรที่เหมาะสมแก่การแข่งขัน										
KPI-S7 : ระดับสมรรถนะของบุคลากรที่มีคุณภาพ (KSU PSF และสมรรถนะวิชาชีพสายสนับสนุน)	ระดับ	-	-	2:2	2:2	2:2	2:2	2:2	2:2	สายวิชาการใช้สมรรถนะ PSF และสายสนับสนุนใช้สมรรถนะ กพอ. โดยสมรรถนะมาตรฐานสายวิชาการเท่ากับระดับ 2 และสมรรถนะมาตรฐานสายสนับสนุน เท่ากับ 2
กลยุทธ์ ที่ S5.1.1 : ทบทวนแผนพัฒนาบุคลากรและการบริหารอัตรากำลัง	KPI-O17 : ระดับความสำเร็จในการดำเนินงานตามแผนพัฒนาบุคลากรและการบริหารอัตรากำลัง	ระดับ	-	-	4	4	5	5	5	ระดับสูงสุดคือ 5 โดยออกแบบตัวชี้วัดแบบ Milestone เพื่อตรวจสอบความก้าวหน้าและความสำเร็จของตัวชี้วัด
เป้าประสงค์ที่ 5.2: K2.การบริหารจัดการองค์กรให้มีประสิทธิภาพ คล่องตัว ทันสมัย และยึดหลักธรรมาภิบาล (องค์กรสีเขียว องค์กรโปร่งใส มีความสามารถในการแข่งขัน)										
KPI-S8 ระดับความสำเร็จของการบริหารราชการตามกรอบขอบเขตหน้าที่ ความรับผิดชอบ (TOR) ของผู้บริหารมหาวิทยาลัย	ระดับ	แผน ร้อยละ 90	ร้อยละ 72.72	4	4	5	5	5	5	-
กลยุทธ์ ที่ S521 พัฒนาระบบประกันคุณภาพและการประเมินผลการดำเนินงานของมหาวิทยาลัยให้สอดคล้องกับเกณฑ์	KPI-O18 : ผลการประเมินคุณภาพการบริหารจัดการของมหาวิทยาลัยตามเกณฑ์มาตรฐานสากล EdPEx และการจัดอันดับของ THE Impact Ranking (SDG-Based Ranking)	คะแนน	แผน EdPEx 300 คะแนน/	ผลการประเมิน EdPEx ปี 2568 เท่ากับ 208 คะแนน/ผลการจัดอันดับ THE Impact Rankings 2024	EDPEX300SDG 1001-1500	EDPEX300SDG 1001-1500	EDPEX300SDG 601-1000	EDPEX300SDG 601-1000	EDPEX300SDG 601-1000	THE Impact Rankings 2024 (2567) โดยภาพรวมอยู่ในลำดับ 1001-1500 จากมหาวิทยาลัย 2152 แห่งทั่วโลกSDG 1 ได้ลำดับ 7SDG 4 ได้ลำดับ 11SDG 5 ได้ลำดับ 7SDG 16 ได้ลำดับ 6SDG 17 ได้ลำดับ 12

ประเด็นยุทธศาสตร์/เป้าประสงค์/กลยุทธ์/ตัวชี้วัด		หน่วย นับ	Baseline 2567		ค่าเป้าหมายตัวชี้วัด/ปี งบประมาณ.					หมายเหตุ
			ค่าเป้าหมาย	ผลลัพธ์	2569	2570	2571	2572	2573	
มาตรฐานสากลได้แก่ EcPEx (Education City for Performance Excellence) หรือ TQA (Thailand Quality Award)				อันดับที่ 35 ของประเทศ และ อันดับ 1001-1500 ของโลก						
กลยุทธ์ที่ S5.2.2 พัฒนาและยกระดับระบบเทคโนโลยีสารสนเทศและเครือข่ายของมหาวิทยาลัยให้มีประสิทธิภาพทันสมัยและรองรับการดำเนินงานในยุคดิจิทัลอย่างเต็มรูปแบบ	KPI-O19 : ระดับความสำเร็จของการบริหารจัดการระบบสารสนเทศที่นำมาใช้ในการบริหารจัดการระบบการบริหารงานของมหาวิทยาลัย (ระดับสูงสุดเท่ากับระดับ 5)	ระดับ	-	-	3	4	5	5	5	ระดับสูงสุดคือ 5 โดยออกแบบตัวชี้วัดแบบ Milestone เพื่อตรวจสอบความก้าวหน้าและความสำเร็จของตัวชี้วัด
กลยุทธ์ที่ S5.23 จัดทำแผนพัฒนาและติดตามกระบวนการประเมินคุณธรรมและความโปร่งใสในการดำเนินงานของหน่วยงานภาครัฐ (ITA) ของมหาวิทยาลัย	KPI-O20 : ผลการประเมินคุณธรรมและความโปร่งใสในการดำเนินงานของหน่วยงานภาครัฐ (ITA) ของมหาวิทยาลัย	คะแนน	แผน 85 คะแนน	ผล 91.54 คะแนน	90	90	90	90	90	ใช้ผลการประเมินคุณธรรมและความโปร่งใสในการดำเนินงานของหน่วยงานภาครัฐของสำนักงาน ป.ป.ช. ที่ต้องดำเนินการทุกปี

ประเด็นยุทธศาสตร์/เป้าประสงค์/กลยุทธ์/ตัวชี้วัด		หน่วย นับ	Baseline 2567		ค่าเป้าหมายตัวชี้วัด/ปี งบประมาณ.					หมายเหตุ
			ค่าเป้าหมาย	ผลลัพธ์	2569	2570	2571	2572	2573	
(Integrity and Transparency Assessment (ITA) อย่างเป็นระบบ										
กลยุทธ์ที่ S5.2.4 : การพัฒนาระบบสวัสดิการ และระบบนิเวศทางกายภาพ (Ecosystem) โครงสร้างพื้นฐาน มหาวิทยาลัย กاهش นำไปสู่ความผูกพันต่อองค์กร (Engagement) ส่งผลต่อภาพลักษณ์ที่ดีของมหาวิทยาลัย	KPI-O21 : ระดับความความผูกพันองค์กรที่ดี (Engagement) (ระดับสูงสุดเท่ากับระดับ 5)	ระดับ	แผน ร้อยละ 90(ทั้งในส่วนบุคลากรและนักศึกษา)	ผล เฉลี่ยร้อยละ 70.73(โดยผลเฉลี่ยร้อยละ ความพึงใจของบุคลากรและนักศึกษา	3	4	5	5	5	ระดับสูงสุดคือ 5 โดยออกแบบตัวชี้วัดแบบ Milestone เพื่อตรวจสอบความก้าวหน้าและความสำเร็จของตัวชี้วัด
กลยุทธ์ที่ S5.2.5 : แผนการบริหารสินทรัพย์และการจัดการพื้นที่	KPI-O22 : ระดับความสำเร็จของการบริหารจัดการสินทรัพย์ และการจัดการรายได้ (ระดับสูงสุดเท่ากับระดับ 5)	ระดับ	-	-	3	4	5	5	5	ระดับสูงสุดคือ 5 โดยออกแบบตัวชี้วัดแบบ Milestone เพื่อตรวจสอบความก้าวหน้าและความสำเร็จของตัวชี้วัด

2.6 สรุปการแปลงแผนพัฒนามหาวิทยาลัยกาฬสินธุ์ ระยะ 5 ปี สู่การปฏิบัติตาม แผนปฏิบัติราชการ ประจำปีงบประมาณ พ.ศ. 2569

ประเด็นการพัฒนาที่ 1 : ยกระดับคุณภาพการศึกษาสู่ความเป็นเลิศทางวิชาการ (Academic Excellence)

KPI / กลยุทธ์ / โครงการ / กิจกรรม	หน่วยนับ	ค่าเป้าหมาย	งบประมาณ (บาท)		หน่วยงานที่รับผิดชอบ
			แผ่นดิน	รายได้	
เป้าประสงค์ 1.1 : K1. การบริหารจัดการศึกษาร่วมกับสถานประกอบการ/ภาคอุตสาหกรรม และยกระดับสู่การเป็นมหาวิทยาลัยนานาชาติ					
KPI-S1 : ร้อยละผู้สำเร็จการศึกษาได้งานทำหรือประกอบอาชีพอิสระ ภายใน 1 ปี หลังสำเร็จการศึกษา	ร้อยละ	82	88,225,900	10,431,380	
กลยุทธ์ที่ S1.1.1 : พัฒนาปรับปรุงหลักสูตรการจัดการเรียนการสอนร่วมกับสถานประกอบการ/ภาคอุตสาหกรรมชุมชน หรือพัฒนา ปรับปรุงหลักสูตรตอบสนองความต้องการของสถานประกอบการ/ภาคอุตสาหกรรม					
KPI-O1 : ร้อยละนักศึกษาที่ออกปฏิบัติการสหกิจศึกษาในรูปแบบ WILL หรือ CWIE ในสถานประกอบการ โดยได้รับค่าตอบแทน	ร้อยละ	50	687,000	2,566,660	
1. โครงการฝึกประสบการณ์วิชาชีพ (WIL: Work-integrated Learning)			-	643,380	
กิจกรรม : 1. สร้างเสริมคุณภาพการปฏิบัติงานนักศึกษาระบบ CWIE			-	22,640	คบศ.
กิจกรรม : 2. เตรียมความพร้อมในการปฏิบัติงานในสถานประกอบการ สำหรับนักศึกษาฝึกประสบการณ์วิชาชีพ			-	11,300	คบศ.
กิจกรรม : 3. พัฒนาศักยภาพเพื่อการฝึกภาคปฏิบัติ WBL.MTBM ณ สถานประกอบการ			-	171,420	คบศ.
กิจกรรม : 4. เสริมสร้างประสบการณ์วิชาชีพบัญชีจากผู้เชี่ยวชาญและสถานประกอบการ			-	60,000	คบศ.
กิจกรรม : 5. เรียนรู้จากประสบการณ์จริงเพื่อพัฒนาทักษะวิจัยและวิชาชีพบัญชีในโลกยุคดิจิทัล			-	90,000	คบศ.
กิจกรรม : 6. ฝึกประสบการณ์วิชาชีพสาธารณสุขชุมชน (นักศึกษาชั้นปีที่ 4)			-	85,000	ควส.
กิจกรรม : 7. เตรียมความพร้อมฝึกประสบการณ์วิชาชีพในโรงพยาบาล			-	25,000	ควส.
กิจกรรม : 8. เชื่อมโยงการเรียนรู้ด้านอุตสาหกรรมและโลจิสติกส์กับสถานประกอบการเพื่อพัฒนาสมรรถนะนักศึกษา			-	24,000	ควอ.
กิจกรรม : 9. เชื่อมโยงการเรียนรู้สู่สถานประกอบการสำหรับนักศึกษา			-	49,240	ควอ.
กิจกรรม : 10. นำเสนอผลงานการออกฝึกประสบการณ์วิชาชีพนักศึกษา สาขารัฐศาสตร์ คณะศิลปศาสตร์			-	4,780	คศศ.
กิจกรรม : 11. Student Support Service ด้านการฝึกประสบการณ์ และการทำงาน (KSU Career Center)			-	100,000	สนอ.

KPI / กลยุทธ์ / โครงการ / กิจกรรม	หน่วยนับ	ค่าเป้าหมาย	งบประมาณ (บาท)		หน่วยงานที่รับผิดชอบ
			แผ่นดิน	รายได้	
2. โครงการพัฒนาสมรรถนะอาชีพเชิงบูรณาการสำหรับนักศึกษา เพื่อการมีงานทำและการเติบโตอย่างยั่งยืน (Integrated Career Development Project for Student Employment and Sustainable Growth)			687,000	631,910	
กิจกรรม : 1. ศึกษาดูงานเชิงวิชาการด้านโลจิสติกส์และซัพพลายเชนเพื่อยกระดับศักยภาพนักศึกษา			-	30,000	คปศ.
กิจกรรม : 2. การพัฒนาและเพิ่มศักยภาพด้าน Full Stack ให้กับนักศึกษา			-	3,000	ควส.
กิจกรรม : 3. ศึกษาแหล่งเรียนรู้นอกสถานที่สำหรับนักศึกษาวิทยาศาสตร์และอนามัยสิ่งแวดล้อม			-	34,600	ควส.
กิจกรรม : 4. ส่งเสริมทักษะด้านเทคโนโลยีสารสนเทศและ AI สำหรับนักศึกษาหลักสูตรอนามัยสิ่งแวดล้อม			-	5,000	ควส.
กิจกรรม : 5. พัฒนาทักษะด้านอนามัยสิ่งแวดล้อมและอาชีพอนามัย			-	15,000	ควส.
กิจกรรม : 6. อบรมเพิ่มทักษะการสอบสวนโรคทางระบาดวิทยาชุมชนและการป้องกันควบคุมโรคชุมชน			-	15,000	ควส.
กิจกรรม : 7. พัฒนาทักษะอัจฉริยะด้านวิทยาการและเทคโนโลยีสารสนเทศ เพื่อยกระดับการแพทย์สู่ไอทีศตวรรษใหม่			-	37,000	ควส.
กิจกรรม : 8. เตรียมความพร้อมด้านนิเทศศาสตร์			-	4,000	คศศ.
กิจกรรม : 9. CommArts Skills Lab : ปั้นมืออาชีพนิเทศศาสตร์			-	3,930	คศศ.
กิจกรรม : 10. ศึกษาดูงานเพื่อพัฒนาศักยภาพการศึกษาของนักศึกษาสาขานิเทศศาสตร์ ประจำปีการศึกษา 2569			-	20,000	คศศ.
กิจกรรม : 11. สิ่งสัจธรรม ครั้งที่ 4 สาขาวิชารัฐประศาสนศาสตร์			-	8,000	คศศ.
กิจกรรม : 12. การพัฒนาสมรรถนะวิชาชีพด้านการสื่อสาร			-	30,000	คศศ.
กิจกรรม : 13. เส้นทางสู่ครูในฝัน			-	49,810	คศน.
กิจกรรม : 14. ส่งเสริมการจัดการเรียนรู้ตามแนวทางโรงเรียนต้นแบบระดับประถมศึกษา			-	19,500	คศน.
กิจกรรม : 15. ศึกษาดูงานแหล่งเรียนรู้สังคมศึกษานักศึกษาวิชาเอกสังคมศึกษา แหล่งเรียนรู้ด้านสังคมศึกษาพิพิธภัณฑ์หลวงตามหาบัว ญาณสัมปันโน และแหล่งเรียนรู้ทางภูมิศาสตร์วนอุทยานแห่งชาติภูพระบาท			-	10,000	คศน.
กิจกรรม : 16. อบรมเชิงปฏิบัติการ “ผู้ตัดสินกีฬาโอลิมปิก” เพื่อพัฒนาสมรรถนะนักศึกษาวิชาเอกพลศึกษา			-	27,820	คศน.
กิจกรรม : 17. ศึกษาดูงานด้านการเกษตรเพื่อเพิ่มพูนความรู้ด้านการเกษตรแบบยั่งยืน			-	31,300	คศน.
กิจกรรม : 18. ฝึกทักษะเสริมอาชีพและธุรกิจหารายได้ระหว่างเรียนของนักศึกษาหลักสูตรครุศาสตรบัณฑิต สาขาวิชานวัตกรรมจัดการเรียนรู้ วิชาเอกเกษตรศาสตร์			-	35,000	คศน.
กิจกรรม : 19. อบรมเชิงปฏิบัติการ “การประยุกต์หลักการพิสิกส์และวิศวกรรมในงานประดิษฐ์เครื่องบินพลังยาง”			-	13,260	คศน.

KPI / กลยุทธ์ / โครงการ / กิจกรรม	หน่วยนับ	ค่าเป้าหมาย	งบประมาณ (บาท)		หน่วยงานที่รับผิดชอบ
			แผ่นดิน	รายได้	
กิจกรรม : 20. ศึกษาดูงานและสร้างความร่วมมือด้านนวัตกรรมจัดการเรียนรู้ ระดับบัณฑิตศึกษา			-	5,000	คศน.
กิจกรรม : 21. ศึกษาดูงานและสัมมนาทางวิชาการทางการบริหารการศึกษา สาขาวิชาการบริหารการศึกษา			-	45,590	คศน.
กิจกรรม : 22. เพิ่มทักษะทางการบริหารด้วยกระบวนการศึกษาดูงานในและต่างประเทศ			-	133,100	คศน.
กิจกรรม : 23. พัฒนาทักษะการจัดการเรียนรู้วิทยาศาสตร์สำหรับครูวิทยาศาสตร์ในศตวรรษที่ 21			-	6,000	คศน.
กิจกรรม : 24. ประกวดผลงานสหกิจศึกษาและการศึกษาเชิงบูรณาการกับการทำงาน ประจำปีการศึกษา 2568 KSU CWIE show & share ครั้งที่ 3			-	50,000	สวท.
กิจกรรม : 25. ศูนย์ผลิตบัณฑิตและกำลังคนที่เป็นเลิศด้านยานยนต์ไฟฟ้า (Center for producing graduates and excellent manpower in the field of electric vehicles)			687,000	-	ควอ.
3. โครงการพัฒนาระบบการประเมินสมรรถนะผู้เรียนตามมาตรฐานวิชาชีพในหลักสูตร (Competency Assessment System)			-	1,291,370	
กิจกรรม : 1. ทดสอบการปฏิบัติงานในทักษะวิชาชีพทางด้านเกษตรกรรม และการประเมินมาตรฐานวิชาชีพ คณะเทคโนโลยีการเกษตร ปีการศึกษา 2568			-	15,000	คทก.
กิจกรรม : 2. ปรับปรุงหลักสูตรระดับบัณฑิตศึกษา คณะเทคโนโลยีการเกษตร			-	16,600	คทก.
กิจกรรม : 3. ปรับปรุงหลักสูตร คณะเทคโนโลยีการเกษตร			-	131,400	คทก.
กิจกรรม : 4. พัฒนานักศึกษาสู่วิชาชีพบัญชี			-	28,000	คบศ.
กิจกรรม : 5. แข่งขันทักษะวิชาชีพด้านบริหารธุรกิจ			-	30,000	คบศ.
กิจกรรม : 6. ทดสอบประเมินมาตรฐานวิชาชีพ ระดับประกาศนียบัตรวิชาชีพชั้นสูง			-	4,960	คบศ.
กิจกรรม : 7. พัฒนาและวิพากษ์หลักสูตรประกาศนียบัตรวิชาชีพชั้นสูง สาขาวิชาการบัญชี (หลักสูตรปรับปรุง พ.ศ.2570)			-	20,000	คบศ.
กิจกรรม : 8. พัฒนาและวิพากษ์หลักสูตรประกาศนียบัตรวิชาชีพชั้นสูง สาขาวิชาการจัดการธุรกิจ (หลักสูตรปรับปรุง พ.ศ.2570)			-	20,000	คบศ.
กิจกรรม : 9. เตรียมความพร้อมในการสอบใบประกอบวิชาชีพการสาธารณสุขชุมชน			-	30,000	ควส.
กิจกรรม : 10. ฝึกอบรมสมรรถนะวิชาชีพ (Competency) ด้านวิศวกรรมศาสตร์			-	30,000	ควอ.
กิจกรรม : 11. เตรียมความพร้อมสู่วิชาชีพด้านวิศวกร			-	50,000	ควอ.
กิจกรรม : 12. ฝึกอบรมเชิงปฏิบัติการเพื่อรองรับมาตรฐานอาชีพสถาบันคุณวุฒิวิชาชีพ (TPQI)			-	14,420	ควอ.

KPI / กลยุทธ์ / โครงการ / กิจกรรม	หน่วยนับ	ค่าเป้าหมาย	งบประมาณ (บาท)		หน่วยงานที่รับผิดชอบ
			แผ่นดิน	รายได้	
กิจกรรม : 13. พัฒนาศักยภาพนักศึกษาในระดับปริญญาโท สาขาวิชาการบริหารการพัฒนา มหาวิทยาลัยกาฬสินธุ์ เพื่อก้าวสู่ผู้นำวิชาการและวิชาชีพในศตวรรษที่ 21			-	202,220	คศศ.
กิจกรรม : 14. พัฒนาศักยภาพทางวิชาการของอาจารย์และนักศึกษาระดับปริญญาเอก สาขาวิชาการบริหารการพัฒนา คณะศิลปศาสตร์ มหาวิทยาลัยกาฬสินธุ์			-	161,880	คศศ.
กิจกรรม : 15. พัฒนาก้าวหน้าทางวิชาการและความเป็นเลิศด้านการเรียนการสอน การวิจัยของนักศึกษาระดับปริญญาเอก สาขาวิชาการบริหารการพัฒนา คณะศิลปศาสตร์ มหาวิทยาลัยกาฬสินธุ์			-	226,920	คศศ.
กิจกรรม : 16. เตรียมความพร้อมสู่การประกอบอาชีพสำหรับนักศึกษาสาขาวิชาภาษาจีน			-	19,180	คศศ.
กิจกรรม : 17. พัฒนาสมรรถนะสู่เส้นทางนักพัฒนาสังคม			-	6,880	คศศ.
กิจกรรม : 18. เตรียมความพร้อมก่อนสอบวัดผลทักษะภาษาอังกฤษ			-	10,000	คศศ.
กิจกรรม : 19. พัฒนาและปรับปรุงหลักสูตร			-	105,000	คศศ.
กิจกรรม : 20. เตรียมความพร้อมเพื่อการสอบบรรจุครูผู้ช่วย ครั้งที่ 6			-	21,600	คศน.
กิจกรรม : 21. เตรียมความพร้อมการสอบใบประกอบวิชาชีพครู ครั้งที่ 1			-	53,000	คศน.
กิจกรรม : 22. อบรมเชิงปฏิบัติการการทำวิทยานิพนธ์สำหรับนักศึกษาปริญญาโท			-	13,110	คศน.
กิจกรรม : 23. พัฒนาหลักสูตรครุศาสตรมหาบัณฑิต สาขาวิชานวัตกรรมการจัดการเรียนรู้ หลักสูตรปรับปรุง พ.ศ. 2569			-	20,400	คศน.
กิจกรรม : 24. พัฒนาหลักสูตรครุศาสตรดุษฎีบัณฑิต สาขาวิชาการบริหารการศึกษา			-	30,000	คศน.
กิจกรรม : 25. ปรับปรุงหลักสูตรครุศาสตรมหาบัณฑิต สาขาวิชาการบริหารการศึกษา (หลักสูตรปรับปรุง พ.ศ. 2570)			-	30,800	คศน.
KPI-O2 : จำนวนหลักสูตรที่มีความเชี่ยวชาญเฉพาะทางและสอดคล้องกับความต้องการของประกอบการ/ภาคอุตสาหกรรมในระดับสูง (เทคโนโลยีดิจิทัล วิทยาศาสตร์ข้อมูลปัญญาประดิษฐ์ (AI) และธุรกิจยุคใหม่ New-Scurve/First-SCurve)	จำนวน	2	-	25,000	
4. โครงการความร่วมมือกับสถานประกอบการ/ภาคอุตสาหกรรม ชุมชน เพื่อจัดทำและพัฒนาหลักสูตรที่ตอบสนองสถานประกอบการ/ภาคอุตสาหกรรม ชุมชน และศักยภาพพื้นที่ และสร้างโอกาสการมีงานทำของนักศึกษาทันทีหลังจบการศึกษา (Job Guarantee Partnership Program)			-	-	
5. โครงการจัดทำและพัฒนาหลักสูตรเฉพาะทาง/ท้องถิ่น ที่ตอบสนองตลาดแรงงานและศักยภาพพื้นที่			-	25,000	

KPI / กลยุทธ์ / โครงการ / กิจกรรม	หน่วยนับ	ค่าเป้าหมาย	งบประมาณ (บาท)		หน่วยงานที่รับผิดชอบ
			แผ่นดิน	รายได้	
กิจกรรม : 1. พัฒนาหลักสูตรเศรษฐกิจสร้างสรรค์ด้วยอัตลักษณ์ทางวัฒนธรรมเพื่อเป้าหมายการพัฒนาที่ยั่งยืน			-	25,000	คศศ.
KPI-O3 ร้อยละนักศึกษาผ่านการทดสอบ Soft Skill ด้าน Skill based transcript.	ร้อยละ	70	87,538,900	7,740,570	
6. โครงการเสริมสร้างสมรรถนะ Soft Skills นักศึกษาเพื่อการเรียนรู้ตลอดชีวิตและการทำงานอย่างยั่งยืน (Skill-Based Transcript) (ขับเคลื่อนสมรรถนะสำคัญในศตวรรษที่ 21 ด้าน Communication Collaboration Critical Thinking Creativity Community และ Digital Competency สำหรับนักศึกษามหาวิทยาลัย)			87,538,900	7,740,570	
กิจกรรม : 1. สร้างความภาคภูมิใจสู่ความสำเร็จนักศึกษาระดับประกาศนียบัตรวิชาชีพชั้นสูง (ปวส.) คณะบริหารศาสตร์			-	7,000	คบศ.
กิจกรรม : 2. ประยุกต์ใช้ AI ในการเรียนรู้และการทำงานยุคดิจิทัล สำหรับนักศึกษา			-	26,000	คบศ.
กิจกรรม : 3. เสริมพลังใจนักศึกษาสมคูลในชีวิตและการเรียนรู้ ใจพอดี ชีวิตมีพลัง			-	ไม่ใช้งบประมาณ	คบศ.
กิจกรรม : 4. AI & Robotics Roadshow เปิดโลกอนาคตสู่โรงเรียน			-	5,000	ควส.
กิจกรรม : 5. AI & Robotics Camp ค่ายอัจฉริยะสร้างสรรค์นวัตกรรม			-	10,000	ควส.
กิจกรรม : 6. มอบเสื้อกาวน์ก้าวสู่วิชาชีพการสาธารณสุขชุมชนสู่สุขภาพที่ยั่งยืน			-	10,000	ควส.
กิจกรรม : 7. การแข่งขันหุ่นยนต์ ส.ส.ท. ชิงแชมป์ประเทศไทย ประจำปี 2569			-	12,000	ควอ.
กิจกรรม : 8. ค่ายพัฒนาทักษะวิศวกรรมและเส้นทางการศึกษาต่อจากอาชีวศึกษาสู่ระดับอุดมศึกษา			-	45,000	ควอ.
กิจกรรม : 9. ส่งเสริมทักษะที่จำเป็นในศตวรรษที่ 21 บูรณาการการจัดการเรียนการสอนสำหรับนักศึกษาและอาจารย์ภายใต้ความร่วมมือระหว่างประเทศ			-	155,000	คศศ.
กิจกรรม : 10. FLA Unlock English ปลดล็อกอังกฤษ ก้าวสู่วิชาชีพนักศึกษาคณะศิลปศาสตร์			-	20,000	คศศ.
กิจกรรม : 11. ส่งเสริมศักยภาพและอัตลักษณ์นักศึกษาใหม่ คณะศิลปศาสตร์ มหาวิทยาลัยกาฬสินธุ์			-	30,000	คศศ.
กิจกรรม : 12. เตรียมความพร้อมก่อนเรียนนักศึกษาสาขาวิชารัฐศาสตร์			-	9,000	คศศ.
กิจกรรม : 13. ส่งเสริมคุณธรรมจริยธรรมและคุณลักษณะอันพึงประสงค์			-	4,090	คศศ.
กิจกรรม : 14. พัฒนาศักยภาพนักศึกษาสาขาวิชารัฐศาสตร์ สิ่งสัมพันธ์			-	8,000	คศศ.
กิจกรรม : 15. สร้างเครือข่ายความร่วมมือด้านวิชาการรัฐศาสตร์ เพื่อพัฒนาทักษะทางด้านวิชาการร่วมกับสถาบันต่างประเทศ			-	19,260	คศศ.
กิจกรรม : 16. พัฒนาทักษะการออกแบบกิจกรรมเพื่อแก้ปัญหาการทำงาน			-	13,090	คศศ.
กิจกรรม : 17. พัฒนาทักษะสารสนเทศและเทคโนโลยีที่ใช้ชีวิตประจำวันและอนาคต			-	4,500	คศศ.

KPI / กลยุทธ์ / โครงการ / กิจกรรม	หน่วยนับ	ค่าเป้าหมาย	งบประมาณ (บาท)		หน่วยงานที่รับผิดชอบ
			แผ่นดิน	รายได้	
กิจกรรม : 18. ค่ายภาษาอังกฤษเพื่อพัฒนาความเป็นเลิศ			-	20,000	คศศ.
กิจกรรม : 19. จัดอบรมและประกวดการกล่าวสุนทรพจน์สำหรับนักศึกษาภาษาอังกฤษ			-	18,080	คศศ.
กิจกรรม : 20. เสริมสร้างศักยภาพนักศึกษา สาขาวิชาภาษาจีนเพื่อหมุดหมายแห่งความสำเร็จ			-	3,000	คศศ.
กิจกรรม : 21. พัฒนาทักษะด้านภาษาและวัฒนธรรมจีน			-	6,000	คศศ.
กิจกรรม : 22. ส่งเสริมความร่วมมือกับภาคีเครือข่ายด้านพัฒนาสังคมเพื่อพัฒนาการศึกษา			-	10,000	คศศ.
กิจกรรม : 23. เสริมหลักสูตร นักศึกษาระดับปริญญาตรี สาขาวิชานวัตกรรมการจัดการเรียนรู้ คณะศึกษาศาสตร์และนวัตกรรมการศึกษา			-	46,000	คศน.
กิจกรรม : 24. พัฒนาศักยภาพสโมสรมักศึกษา คณะศึกษาศาสตร์และนวัตกรรมการศึกษา			-	30,000	คศน.
กิจกรรม : 25. อบรมหลักสูตรผู้กำกับลูกเสือ สำหรับนักศึกษา คณะศึกษาศาสตร์และนวัตกรรมการศึกษา			-	20,000	คศน.
กิจกรรม : 26. สร้างสรรค์นวัตกรรมการเรียนรู้พัฒนาท้องถิ่นเพื่อส่งเสริมความสามารถเด็กปฐมวัย			-	14,000	คศน.
กิจกรรม : 27. การส่งเสริมการสื่อสารเพื่อพัฒนาภาวะผู้นำในการนำเสนออย่างมืออาชีพของนักศึกษาครูประถมศึกษา			-	10,000	คศน.
กิจกรรม : 28. EdTech Innovation : นวัตกรรมการจัดการเรียนรู้ด้วย AI สำหรับนักศึกษาวิชาเอกคณิตศาสตร์			-	20,000	คศน.
กิจกรรม : 29. การพัฒนากระบวนการเรียนรู้ภายในด้วยกิจกรรมจิตตปัญญาศึกษา สำหรับนักศึกษาวิชาเอกคณิตศาสตร์			-	20,000	คศน.
กิจกรรม : 30. พัฒนาทักษะการจัดการเรียนรู้ภาษาไทยในศตวรรษที่ 21 ด้วยละครเวทีสร้างสรรค์ ละครเวทีประเพณีภาษาไทย ครั้งที่ 13			-	30,000	คศน.
กิจกรรม : 31. English Boot Camp for Future English Teachers			-	29,000	คศน.
กิจกรรม : 32. นวัตกรรมการเรียนรู้แบบยืดหยุ่นเพื่อเตรียมความพร้อมนักศึกษาวิทยาศาสตร์ทั่วไปสู่ภูมิทัศน์ใหม่ทางการศึกษา ปี 2568			-	20,000	คศน.
กิจกรรม : 33. อบรมดาราศาสตร์เชิงปฏิบัติการเพื่อการบูรณาการวิทยาศาสตร์ ครั้งที่ 19 ปีการศึกษา 2568			-	20,000	คศน.
กิจกรรม : 34. เครือข่ายสังคมศึกษาสัมพันธ์			-	10,000	คศน.
กิจกรรม : 35. เตรียมความพร้อมนักศึกษาและรับน้องใหม่วิชาเอกเกษตรศาสตร์ ประจำปีการศึกษา 2569			-	14,000	คศน.
กิจกรรม : 36. ส่งเสริมและพัฒนาระบบการเรียนรู้ในศตวรรษที่ 21 วิชาเอกชีววิทยา			-	61,500	คศน.
กิจกรรม : 37. ส่งเสริมและพัฒนาระบบการเรียนรู้ในศตวรรษที่ 21 วิชาเอกฟิสิกส์			-	20,980	คศน.
กิจกรรม : 38. Smart Physics Camp			-	5,000	คศน.
กิจกรรม : 39. สัมมนาระดับบัณฑิตศึกษา อบรมเชิงปฏิบัติการ เรื่อง การพัฒนาหลักสูตรที่ใช้ในการจัดการเรียนการสอน			-	4,800	คศน.
กิจกรรม : 40. สัมมนาทางวิชาการเพื่อเสริมทักษะทางการบริหารในยุคดิจิทัล			-	33,200	คศน.

KPI / กลยุทธ์ / โครงการ / กิจกรรม	หน่วยนับ	ค่าเป้าหมาย	งบประมาณ (บาท)		หน่วยงานที่รับผิดชอบ
			แผ่นดิน	รายได้	
กิจกรรม : 41. ปฐมนิเทศและเตรียมความพร้อมนักศึกษาใหม่ สาขาวิชาการบริหารการศึกษา คณะศึกษาศาสตร์และนวัตกรรมการศึกษา ประจำปีการศึกษา 2569			-	9,320	คศน.
กิจกรรม : 42. เสริมสร้างคุณธรรมด้วยการบริหารจัดการจิตผู้นำ และจิตอาสาวันเข้าพรรษา หลักสูตรครุศาสตร์ มหาบัณฑิต สาขาวิชาการบริหารการศึกษา คณะศึกษาศาสตร์และนวัตกรรมการศึกษา			-	ไม่ใช้งบประมาณ	คศน.
กิจกรรม : 43. พัฒนาระบบการเรียนรู้ภายในด้วยกิจกรรมจิตตปัญญาศึกษา สำหรับนักศึกษาระดับประกาศนียบัตรบัณฑิตชั้นสูง			-	32,750	คศน.
กิจกรรม : 44. ศึกษาดูงานสถาบันต้นแบบและอบรมเชิงปฏิบัติการการใช้เทคโนโลยีดิจิทัลเพื่อจัดการศึกษา			-	112,610	คศน.
กิจกรรม : 45. สัมมนาวัตกรรมการจัดการเรียนรู้และภาวะผู้นำทางวิชาการเพื่อการเปลี่ยนแปลงในศตวรรษที่ 21			-	48,600	คศน.
กิจกรรม : 46. สร้างเสริมคุณธรรม จริยธรรมทางวิชาชีพฯ			-	12,530	คศน.
กิจกรรม : 47. พี่ติวน้องสานฝันนักฟิสิกส์			-	4,000	คศน.
กิจกรรม : 48. เตรียมความพร้อมนักศึกษาใหม่ วิชาเอกชีววิทยาและวิชาเอกฟิสิกส์			-	3,500	คศน.
กิจกรรม : 49. Math First Step: ก้าวแรกสู่โลกของคณิตศาสตร์			-	10,000	คศน.
กิจกรรม : 50. เตรียมความพร้อมนักศึกษาวิชาเอกพลศึกษา			-	2,700	คศน.
กิจกรรม : 51. เตรียมความพร้อมนักศึกษาใหม่ ชั้นปีที่ 1 วิชาเอกการประถมศึกษา ประจำปีการศึกษา 2569			-	8,500	คศน.
กิจกรรม : 52. เตรียมความพร้อมด้านเทคโนโลยีดิจิทัล สำหรับนักศึกษาชั้นปีที่ 1 วิชาเอกคอมพิวเตอร์ ประจำปีการศึกษา 2569			-	3,200	คศน.
กิจกรรม : 53. English for Academic Skills Development			-	5,000	คศน.
กิจกรรม : 54. เตรียมความพร้อมนักศึกษาใหม่ วิชาเอกภาษาไทย ประจำปีการศึกษา 2569			-	10,000	คศน.
กิจกรรม : 55. เตรียมความพร้อมนักศึกษาวิชาเอกสังคมศึกษา			-	5,000	คศน.
กิจกรรม : 56. พัฒนาผู้เรียนให้มีความรู้และทักษะตามสมรรถนะวิชาชีพ			87,538,900	6,629,360	6 คณะ และ สนอ.
กลยุทธ์ที่ S1.1.2 : ส่งเสริมและสร้างความร่วมมือทางวิชาการกับเครือข่ายสถาบันการศึกษาในต่างประเทศ เพื่อจัดการเรียน การสอน การวิจัย หรือพัฒนานวัตกรรมการเรียน ร่วมกัน					
KPI-O4 : จำนวนหลักสูตรที่มีการจัดการเรียนการสอนหรือกิจกรรมร่วมกับสถานศึกษาต่างประเทศ	จำนวน	6	-	-	
7. โครงการสร้างและขยายเครือข่ายความร่วมมือกับมหาวิทยาลัยต่างประเทศ			-	-	

KPI / กลยุทธ์ / โครงการ / กิจกรรม	หน่วยนับ	ค่าเป้าหมาย	งบประมาณ (บาท)		หน่วยงานที่รับผิดชอบ
			แผ่นดิน	รายได้	
กลยุทธ์ที่ S1.1.3 : ส่งเสริมผู้เรียนให้มีความรู้และทักษะเป็นผู้ประกอบการ หรือประกอบอาชีพอิสระ (Entrepreneurship Education) หรือบ่มเพาะการเป็นผู้ประกอบการ UBI (University Business Incubator)					
KPI-O5 : ร้อยละของนักศึกษาที่ประกอบอาชีพเป็นผู้ประกอบการ	จำนวน	5	-	99,150	
8. โครงการบ่มเพาะนักศึกษาผู้ประกอบการ (Student Entrepreneurship Incubation Program - SEIP)			-	99,150	
กิจกรรม : 1. สร้างแรงบันดาลใจในการเป็นผู้ประกอบการ (ใช้ งบประมาณ. UBI)			-	ไม่ใช้งบประมาณ	สวพ.
กิจกรรม : 2. อบรมเชิงปฏิบัติการเตรียมความพร้อมการเป็นผู้ประกอบการรุ่นใหม่ (ใช้ งบประมาณ. UBI)			-	ไม่ใช้งบประมาณ	สวพ.
กิจกรรม : 3. บ่มเพาะนักศึกษาผู้ประกอบการ (Student Entrepreneurship Incubation Program - SEIP)			-	5,000	คศศ.
กิจกรรม : 4. ส่งเสริมกิจกรรมสร้างสรรค์สู่ผู้ประกอบการ นักศึกษาสาขาวิชารัฐประศาสนศาสตร์			-	30,000	คศศ.
กิจกรรม : 5. ตลาดนัดเพื่อส่งเสริมทักษะด้านการเป็นผู้ประกอบการและหลักปรัชญาเศรษฐกิจพอเพียง			-	40,000	คศน.
กิจกรรม : 6. ส่งเสริมการเป็นผู้ประกอบการของนักศึกษาครูปฐมวัยในยุคดิจิทัล			-	14,000	คศน.
กิจกรรม : 7. สร้างไอเดีย ส่วนนวัตกรรมธุรกิจ เสริมทักษะผู้ประกอบการยุคดิจิทัลสำหรับนักศึกษาคอมพิวเตอร์			-	10,150	คศน.
เป้าประสงค์ที่ 1.2 : K2.ขยายฐานด้านการศึกษาที่ครอบคลุม ตอบโจทย์ความต้องการของชุมชน ท้องถิ่น และระบบการแนะแนวการศึกษา การประชาสัมพันธ์ การตลาดเชิงรุกที่มีประสิทธิภาพ					
KPI-S2: ร้อยละที่เพิ่มขึ้นของจำนวนนักศึกษาทุกระดับการศึกษา (บัณฑิตศึกษา/ปริญญาตรี/ต่ำกว่าระดับปริญญาตรี)	ร้อยละ	14	-	1,276,950	
กลยุทธ์ที่ S1.2.1 : ส่งเสริมและผลักดันการเปิดหลักสูตร/สาขาวิชาที่สอดคล้องกับความต้องการของชุมชนและท้องถิ่น หรือสอดคล้องเชื่อมโยงกับอัตลักษณ์และบริบทของพื้นที่ชุมชน ท้องถิ่น และศักยภาพของชุมชน					
KPI-O6: จำนวนหลักสูตรเปิดใหม่ระดับบัณฑิตศึกษา หรือ ระดับปริญญาตรี	จำนวน	2	-	1,230,000	
9. โครงการเปิดหลักสูตรสอดคล้องกับความต้องการของชุมชนและท้องถิ่น หรือตามความต้องการของผู้เรียนหรือสอดคล้องเชื่อมโยงกับอัตลักษณ์และบริบทของพื้นที่ชุมชน ท้องถิ่น และศักยภาพของชุมชน			-	-	
10. โครงการศึกษาความเป็นไปได้และเตรียมความพร้อมเปิดหลักสูตรพยาบาลศาสตร์ แพทยศาสตร์ และสัตวแพทยศาสตร์			-	-	
11. โครงการศึกษาความเป็นไปได้และเตรียมความพร้อมในการจัดตั้งโรงเรียนสาธิต			-	-	

KPI / กลยุทธ์ / โครงการ / กิจกรรม	หน่วยนับ	ค่าเป้าหมาย	งบประมาณ (บาท)		หน่วยงานที่รับผิดชอบ
			แผ่นดิน	รายได้	
12. โครงการศึกษาความเป็นไปได้และเตรียมความพร้อมเปิดหลักสูตรหมอลำ หลักสูตรครุศาสตรบัณฑิตสาขาดนตรีศึกษาและศิลปการแสดงพื้นบ้าน และหลักสูตรไทยศึกษา			-	-	
13. โครงการศึกษาความเป็นไปได้และเตรียมความพร้อมเปิดหลักสูตรด้านอาชีวศึกษา เทคโนโลยีฐานวิทยาศาสตร์			-	-	
14. โครงการบูรณาการแนะแนวการศึกษาเชิงกลยุทธ์และการตลาดเชิงรุกเพื่อสร้างเครือข่ายโรงเรียนและเพิ่มโอกาสการรับสมัครนักศึกษา			-	1,230,000	
กิจกรรม : 1. ประชาสัมพันธ์เชิงรุกและสื่อสารองค์กรเพื่อส่งเสริมให้เกิดรายได้คณะเทคโนโลยีการเกษตร			-	120,000	คทก.
กิจกรรม : 2. แนะนำประชาสัมพันธ์การศึกษา			-	20,000	ควส.
กิจกรรม : 3. แนะนำคณะวิศวกรรมศาสตร์และเทคโนโลยีอุตสาหกรรม ปีการศึกษา 2569			-	140,000	ควอ.
กิจกรรม : 4. แนะนำประชาสัมพันธ์ผ่านสื่อสังคมออนไลน์			-	50,000	ควอ.
กิจกรรม : 5. ประชาสัมพันธ์เชิงรุก คณะศิลปศาสตร์			-	55,000	คศศ.
กิจกรรม : 6. แนะนำการศึกษาหลักสูตรครุศาสตรบัณฑิตผ่านการศึกษาต่อเนื่องเชื่อมโยงระดับมัธยมศึกษา			-	45,000	คศน.
กิจกรรม : 7. รับเข้านักศึกษาเชิงรุก			-	800,000	สวท.
กลยุทธ์ที่ S1.2.2 : ส่งเสริมการจัดการศึกษาให้ครอบคลุมทุกช่วงวัย (Lifelong Learning)					
KPI-O7: ร้อยละนักเรียนที่สมัครเข้าศึกษาต่อผ่านหลักเกณฑ์การเทียบโอนหน่วยกิตและผลการศึกษาจากการศึกษาตามอัธยาศัยและการศึกษานอกระบบ (เรียนรู้ข้ามสาขาวิชา) หรือมีการเรียนการสอนแบบการเรียนรู้แบบผสมผสาน (Hybrid Learning) ซึ่งรวมทั้งรูปแบบออนไลน์และออนไซต์ หรืออบรมในหลักสูตรระยะสั้นที่จัดขึ้นเพื่อการเสริมทักษะ (Upskilling) ปรับเปลี่ยนทักษะ (Reskilling) หรือพัฒนาทักษะใหม่ (Newskill)	ร้อยละ	30	-	46,950	
15. โครงการขยายโอกาสการเข้าถึงอุดมศึกษาผ่านระบบการเรียนรู้แบบเปิดและเทียบโอนเพื่อทุกช่วงวัย (Open Access and Credit Transfer for Lifelong and Hybrid Learning)			-	30,000	
กิจกรรม : 1. พัฒนาผู้เรียนต่อเนื่องเชื่อมโยง CLC ด้านปัญญาประดิษฐ์สำหรับโรงเรียนมัธยมศึกษา อาชีวศึกษา การศึกษาตามอัธยาศัย			-	20,000	คบศ.
กิจกรรม : 2. สัมมนาพัฒนาสังคมเชิงปฏิบัติการสู่คุณภาพการเรียนรู้ตลอดชีวิต			-	10,000	คศศ.
16. โครงการความร่วมมือทางวิชาการกับโรงเรียนมัธยมศึกษาและวิทยาลัยทั้งในจังหวัดและต่างจังหวัด (Active Mou)			-	12,000	

KPI / กลยุทธ์ / โครงการ / กิจกรรม	หน่วยนับ	ค่าเป้าหมาย	งบประมาณ (บาท)		หน่วยงานที่ รับผิดชอบ
			แผ่นดิน	รายได้	
กิจกรรม : 1. ส่งเสริมความร่วมมือกับภาคีเครือข่ายด้านเคมีผลิตภัณฑ์และจุลชีววิทยาอุตสาหกรรมเพื่อพัฒนาการเรียนรู้ตลอดชีวิต			-	12,000	ควส.
กิจกรรม : 2. สร้างภาคีเครือข่ายทางการศึกษาให้มีส่วนร่วมจัดการศึกษาทั้งในระดับพื้นที่และจังหวัด			-	ไม่ใช้งบประมาณ	สนอ.
17. โครงการพัฒนาระบบการจัดการศึกษาและระบบรับนักศึกษา			-	4,950	
กิจกรรม : 1. พัฒนาการจัดการเรียนการสอนบนแพลตฟอร์ม KSUx มหาวิทยาลัยกาฬสินธุ์			-	4,950	สวท.

หมายเหตุ : (1) คทก. หมายถึง คณะเทคโนโลยีการเกษตร (2) คบศ. หมายถึง คณะบริหารศาสตร์ (3) ควส. หมายถึง คณะวิทยาศาสตร์และเทคโนโลยีสุขภาพ (4) ควอ. หมายถึง คณะวิศวกรรมศาสตร์และเทคโนโลยีอุตสาหกรรม (5) คศศ. หมายถึง คณะศิลปศาสตร์ (6) คศน. หมายถึง คณะศึกษาศาสตร์และนวัตกรรมการศึกษา (7) สนอ. หมายถึง สำนักงานอธิการบดี (8) สวพ. หมายถึง สถาบันวิจัยและพัฒนา (9) สวท. หมายถึง สำนักส่งเสริมวิชาการและงานทะเบียน

ประเด็นการพัฒนาที่ 2 : พัฒนาการวิจัย สิ่งประดิษฐ์ และนวัตกรรม ที่สามารถต่อยอดเชิงพาณิชย์ และสร้างผลกระทบเชิงสังคมเพื่อการพัฒนาท้องถิ่น (Community Based Research) (CBR: Community Based Research)

KPI / กลยุทธ์ / โครงการ / กิจกรรม	หน่วยนับ	ค่าเป้าหมาย	งบประมาณ (บาท)		หน่วยงานที่รับผิดชอบ
			แผ่นดิน	รายได้	
เป้าประสงค์ 2.1: งานวิจัยสามารถเผยแพร่บทความวิจัยในฐานข้อมูลระดับชาติ/นานาชาติที่มี K1.คุณภาพสูง และKS2.สิ่งประดิษฐ์ และนวัตกรรมสามารถแก้ปัญหาชุมชนและท้องถิ่นได้อย่างแท้จริง					
KPI-S3: ร้อยละของผลงานวิจัยที่สามารถเผยแพร่ในวารสารระดับชาติหรือนานาชาติที่เชื่อถือได้ตามประกาศ ก.พ.อ. เพิ่มขึ้น	ร้อยละ	5	-	800,520	
กลยุทธ์ที่ S2.1.1 : ส่งเสริม สนับสนุนการผลิตผลงานวิจัยที่สามารถเผยแพร่ในวารสารระดับชาติหรือนานาชาติที่เชื่อถือได้ตามประกาศ ก.พ.อ.					
KPI-O8 : จำนวนบทความวิจัยที่ได้รับการตีพิมพ์ในวารสารระดับชาติหรือนานาชาติที่เชื่อถือได้ตามประกาศ ก.พ.อ.	จำนวน	102	-	-	
KPI-O9 : จำนวนบทความวิจัยที่ได้รับการตีพิมพ์ในวารสารระดับนานาชาติที่จัดอยู่ในกลุ่มคุณภาพสูง (Quartile 1: Q1) ตามฐานข้อมูล Scopus	จำนวน	18	-	800,520	
18. โครงการศูนย์พัฒนาศักยภาพนักวิจัยสู่เวทีการตีพิมพ์ระดับชาติและนานาชาติ (Research Publication Excellence Center)			-	800,520	
กิจกรรม : 1. พัฒนาศักยภาพทางวิชาการผ่านการนำเสนอผลงาน หลักสูตรบริหารธุรกิจมหาบัณฑิต กิจกรรมพิเศษ			-	26,000	คปศ.
กิจกรรม : 2. พัฒนาศักยภาพทางวิชาการผ่านการนำเสนอผลงาน หลักสูตรบริหารธุรกิจมหาบัณฑิต ภาคพิเศษ			-	45,000	คปศ.
กิจกรรม : 3 วารสารทางวิชาการนวัตกรรมการบริหารธุรกิจและบัญชี			-	42,200	คปศ.
กิจกรรม : 4. ส่งเสริมการตีพิมพ์ผลงานทางวิชาการระดับชาติหรือนานาชาติ			-	36,000	คปศ.
กิจกรรม : 5. พัฒนาศักยภาพนักศึกษาสร้างสรรค์ผลงานตีพิมพ์ด้านเทคโนโลยีดิจิทัล (AUCC)			-	72,120	คปศ.
กิจกรรม : 6. นำเสนองานผลงานทางวิชาการและงานวิจัยด้านอนามัยสิ่งแวดล้อม			-	5,000	ควส.
กิจกรรม : 7. สนับสนุนการเผยแพร่ผลงานวิจัยผ่านเครือข่ายทางวิชาการ ESTACON			-	25,000	ควอ.
กิจกรรม : 8. สัมมนาระดับบัณฑิตศึกษา อบรมเชิงปฏิบัติการ เรื่อง การวิจัยออกแบบทางการศึกษา			-	8,400	คศน.
กิจกรรม : 9. สัมมนาระดับบัณฑิตศึกษา อบรมเชิงปฏิบัติการ เรื่อง การวิเคราะห์สถิติขั้นสูงสำหรับการวิจัย ด้านวิจัยออกแบบทางการศึกษา			-	4,800	คศน.
กิจกรรม : 10. สัมมนาระดับบัณฑิตศึกษา อบรมเชิงปฏิบัติการ เรื่อง การพัฒนานวัตกรรมการจัดการในสถานศึกษา			-	5,600	คศน.

KPI / กลยุทธ์ / โครงการ / กิจกรรม	หน่วยนับ	ค่าเป้าหมาย	งบประมาณ (บาท)		หน่วยงานที่รับผิดชอบ
			แผ่นดิน	รายได้	
กิจกรรม : 11. สัมมนาคุณฐิณิพนธ์ ระดับบัณฑิตศึกษา คณะศึกษาศาสตร์และนวัตกรรมการศึกษา				6,750	คศน.
กิจกรรม : 12. เสริมสร้างศักยภาพของอาจารย์และนักศึกษาระดับบัณฑิตศึกษา ด้านงานวิจัย				88,550	คศน.
กิจกรรม : 13. สัมมนาทางวิชาการเพื่อเสริมสร้างทักษะการทำวิจัยและประเมินผลลัพท์การเรียนรู้ของนักศึกษา สาขาวิชาการบริหารการศึกษา ชั้นปีที่ 1				14,400	คศน.
กิจกรรม : 14. สัมมนาทางวิชาการเพื่อส่งเสริมจรรยาบรรณวิชาชีพของผู้บริหารมืออาชีพ และเสริมสร้างทักษะการทำวิจัย ของนักศึกษา สาขาวิชาการบริหารการศึกษา				46,720	คศน.
กิจกรรม : 15. ส่งเสริมและพัฒนาศักยภาพการเรียนรู้เชิงนวัตกรรมในยุคดิจิทัล สำหรับอาจารย์และนักศึกษาระดับปริญญาเอก				323,980	คศน.
กิจกรรม : 16. คลินิกตีพิมพ์เพื่อเพิ่มบทความวิจัยสำหรับตีพิมพ์ในวารสารระดับนานาชาติ (Publication Clinic)				50,000	สวพ.
กิจกรรม : 17. พัฒนางานวารสารวิชาการมหาวิทยาลัยกาฬสินธุ์ ประจำปี 2569 (ไปใช้งบ. วารสาร)				ไม่ใช้งบประมาณ	สวพ.
KPI-S4: ร้อยละของโครงการวิจัยที่มุ่งเน้นการสร้างสิ่งประดิษฐ์ และ/หรือ นวัตกรรม ถูกนำไปใช้ประโยชน์จริงในระดับท้องถิ่นหรือประเทศ	ร้อยละ	70	28,353,000	10,000	
กลยุทธ์ที่ S2.2.1 : ส่งเสริม สนับสนุน และพัฒนาสิ่งประดิษฐ์และนวัตกรรมให้สามารถจดสิทธิบัตร อนุสิทธิบัตรหรือทรัพย์สินทางปัญญาอื่น ๆ					
KPI-O10 : จำนวนโครงการวิจัยที่เน้นสร้างสิ่งประดิษฐ์ และนวัตกรรม ที่มีความสอดคล้องกับเป้าหมายการพัฒนาที่ยั่งยืน (Sustainable Development Goals: SDGs)หรือเป้าหมายการพัฒนาของมหาวิทยาลัย	จำนวน	5	28,353,000	10,000	
19. โครงการขับเคลื่อนนวัตกรรมเพื่อชุมชน: จากงานวิจัยสู่การใช้ประโยชน์อย่างยั่งยืน (Community Innovation Transformation for Sustainable Impact)			28,353,000	10,000	
กิจกรรม : 1. วิจัยประจำปีงบประมาณ (กองทุน ววน.)			11,953,000	-	สวพ.
กิจกรรม : 2. วิจัยเชิงลึก แก้ปัญหาความยากจนจังหวัดกาฬสินธุ์อย่างยั่งยืน (บพท.)			16,400,000	-	สวพ.
กิจกรรม : 3. ยกระดับผลิตภัณฑ์ด้วยการจัดการนวัตกรรมกระบวนการเพื่อเพิ่มศักยภาพวิสาหกิจชุมชน			-	ไม่ใช้งบประมาณ	คบศ.
กิจกรรม : 4. ส่งเสริมและสนับสนุนการนำวิจัยผลงานวิจัยและนวัตกรรมสู่การใช้ประโยชน์อย่างยั่งยืน			-	10,000	สวพ.
KPI-O11 : จำนวนสิทธิบัตร อนุสิทธิบัตร หรือทรัพย์สินทางปัญญาอื่น ๆ ที่ได้รับการจดทะเบียนอย่างเป็นทางการ หรือผลงานวิจัย สิ่งประดิษฐ์ นวัตกรรม หรือผลงานสร้างสรรค์ที่ถูกนำไปใช้ประโยชน์จริง	ร้อยละ	5	-	-	

KPI / กลยุทธ์ / โครงการ / กิจกรรม	หน่วยนับ	ค่าเป้าหมาย	งบประมาณ (บาท)		หน่วยงานที่ รับผิดชอบ
			แผ่นดิน	รายได้	
20. โครงการขับเคลื่อนการใช้ประโยชน์ผลงานวิจัยและนวัตกรรมผ่านระบบทรัพย์สินทางปัญญา (Research & Innovation Commercialization through Intellectual Property System)			-	ไม่ใช้งบประมาณ	
กิจกรรม : 1. ต่อยอดผลผลิตทางวิจัย/วิชาการ ของ มกส.			-	ไม่ใช้งบประมาณ	สนอ.
กลยุทธ์ที่ S2.2.2 ส่งเสริมและสนับสนุนความร่วมมือในการดำเนินงานวิจัยร่วมกัน (Collaboration with Industry and Community) กับหน่วยงานภายนอกเช่น ภาครัฐ ภาคเอกชน สถานประกอบการ และชุมชนในพื้นที่					
KPI-O12 : จำนวนโครงการวิจัยที่ดำเนินการร่วมกับหน่วยงานภายนอก ทั้งภายในประเทศและต่างประเทศ(สถานประกอบการ/ภาคอุตสาหกรรม/สถานศึกษาทั้งในและต่างประเทศ)			-	-	
21. โครงการเชื่อมโยงงานวิจัยสู่ภาคอุตสาหกรรมเพื่อการพัฒนาผลิตภัณฑ์ เทคโนโลยี และนวัตกรรมเชิงพาณิชย์ (Industrial Research Integration and Innovation Commercialization Program)			-	-	

หมายเหตุ : (1) คทก. หมายถึง คณะเทคโนโลยีการเกษตร (2) คบศ. หมายถึง คณะบริหารศาสตร์ (3) ควส. หมายถึง คณะวิทยาศาสตร์และเทคโนโลยีสุขภาพ (4) ควอ. หมายถึง คณะวิศวกรรมศาสตร์และเทคโนโลยีอุตสาหกรรม (5) คศศ. หมายถึง คณะศิลปศาสตร์ (6) คศน. หมายถึง คณะศึกษาศาสตร์และนวัตกรรมการศึกษา (7) สนอ. หมายถึง สำนักงานอธิการบดี (8) สวพ. หมายถึง สถาบันวิจัยและพัฒนา (9) สวท. หมายถึง สำนักส่งเสริมวิชาการและงานทะเบียน

ประเด็นการพัฒนาที่ 3 : บริการวิชาการเพื่อสร้างมูลค่าต่อเศรษฐกิจและสังคม (Social & Commercial)

KPI / กลยุทธ์ / โครงการ / กิจกรรม	หน่วยนับ	ค่าเป้าหมาย	งบประมาณ (บาท)		หน่วยงานที่รับผิดชอบ
			แผ่นดิน	รายได้	
เป้าประสงค์ 3.1: K1.ยกระดับการบริการวิชาการและการถ่ายทอดเทคโนโลยีให้สามารถตอบสนองต่อความต้องการของชุมชนและท้องถิ่นได้อย่างตรงจุด พร้อมทั้งสร้างผลกระทบเชิงสังคมอย่างเป็นรูปธรรม					
KPI-S5 : จำนวนผลิตภัณฑ์ สิ่งประดิษฐ์ นวัตกรรมหรืองานสร้างสรรค์หรือองค์ความรู้ที่สามารถสร้างผลกระทบเชิงเศรษฐกิจ หรือสร้างรายได้หรือยกระดับคุณภาพชีวิตของชุมชน	จำนวน	25	864,300	955,390	
กลยุทธ์ที่ S3.1.1 : การพัฒนาศักยภาพของชุมชน การแก้ไขปัญหาในพื้นที่ และการส่งเสริมความเข้มแข็งของชุมชน เพื่อก่อให้เกิดการเปลี่ยนแปลงเชิงบวกในระดับพื้นที่อย่างยั่งยืน					
KPI-O13 : จำนวนสิ่งประดิษฐ์ นวัตกรรม หรืองานสร้างสรรค์ หรือองค์ความรู้ ที่ได้รับการรับรองการใช้ประโยชน์จากชุมชน ท้องถิ่น	จำนวน	50	-	955,390	
22. โครงการพัฒนาระบบบริการวิชาการและนวัตกรรมเพื่อการพัฒนาชุมชนเชิงพื้นที่อย่างยั่งยืน (Integrated Academic Service and Innovation for Sustainable Area-based Community Development)			864,300	955,390	
กิจกรรม : 1. งานเกษตรแฟร์ คณะเทคโนโลยีการเกษตร มหาวิทยาลัยกาฬสินธุ์ ครั้งที่ 5			-	500,000	คทก.
กิจกรรม : 2. ปันนักธุรกิจการค้าสมัยใหม่ สร้างสรรค์อนาคตด้วยนวัตกรรมสู่ความเป็นมืออาชีพ			-	30,000	คบศ.
กิจกรรม : 3. Youth CEO Academy: เส้นทางสู่การเป็นเจ้าของธุรกิจรุ่นเยาว์			-	20,000	คบศ.
กิจกรรม : 4. บริการวิชาการเพื่อยกระดับผลิตภัณฑ์ชุมชนด้วยนวัตกรรมด้านดิจิทัล			-	30,000	คบศ.
กิจกรรม : 5. รู้บัญชี มองภาษี กลยุทธ์การบริหารความเสี่ยง เครื่องมือสู่ธรรมาภิบาลและองค์กรคุณภาพของผู้ประกอบการยุคใหม่ในจังหวัดกาฬสินธุ์			-	30,000	คบศ.
กิจกรรม : 6. ตลาดนัดริมน้ำ			-	20,000	คบศ.
กิจกรรม : 7. สัปดาห์วิทยาศาสตร์แห่งชาติ			-	50,000	ควส.
กิจกรรม : 8. บริการวิชาการหมู่บ้านต้นแบบ			-	10,000	ควส.
กิจกรรม : 9. ค่ายจิตอาสาวิศวกรรมเพื่อการพัฒนาชุมชน			-	20,000	ควอ.
กิจกรรม : 10. ถ่ายทอดเทคโนโลยีสู่ชุมชน คณะวิศวกรรมศาสตร์และเทคโนโลยีอุตสาหกรรม			-	ไม่ใช้งบประมาณ	ควอ.
กิจกรรม : 11. ประชาสัมพันธ์เชิงรุกสำหรับกรมส่งเสริมการเรียนรู้จังหวัดกาฬสินธุ์			-	20,000	คศศ.
กิจกรรม : 12. พัฒนาความรู้และทักษะวิชาชีพบริการท่องเที่ยวสู่ยุคดิจิทัล			-	32,130	คศศ.

KPI / กลยุทธ์ / โครงการ / กิจกรรม	หน่วยนับ	ค่าเป้าหมาย	งบประมาณ (บาท)		หน่วยงานที่รับผิดชอบ
			แผ่นดิน	รายได้	
กิจกรรม : 13. พัฒนาศูนย์กลางงานบริการวิชาการและวิจัย			-	25,000	คศศ.
กิจกรรม : 14. เวทีกฎหมายสัญจร ครั้งที่3 ประจำปีการศึกษา2569			-	12,780	คศศ.
กิจกรรม : 15. อบรมเชิงปฏิบัติการ "หลักสูตรวัยใส ใจสะอาด" ให้แก่นักเรียนมัธยมในเขตจังหวัดกาฬสินธุ์			-	7,000	คศศ.
กิจกรรม : 16. สัมมนาพัฒนาสังคมเชิงปฏิบัติการสู่คุณภาพการเรียนรู้ตลอดชีวิต			-	32,130	คศศ.
กิจกรรม : 17. สานฝันเกษตรกรตัวน้อย สมาร์ทคิดส์ สมาร์ทฟาร์ม			-	23,500	คศน.
กิจกรรม : 18. ค่ายอาสาพัฒนาโรงเรียน นักศึกษาวิชาเอกการศึกษาปฐมวัย			-	15,000	คศน.
กิจกรรม : 19. บริการวิชาการ การนำนวัตกรรมปฐมวัยสู่โรงเรียนขนาดเล็กในจังหวัดกาฬสินธุ์			-	13,000	คศน.
กิจกรรม : 20. ค่ายเปิดโลกการเรียนรู้: สู่การพัฒนาศักยภาพเด็กประถมศึกษา			-	20,000	คศน.
กิจกรรม : 21. ถ่ายทอดนวัตกรรมการจัดการเรียนรู้คณิตศาสตร์สู่โรงเรียน			-	20,000	คศน.
กิจกรรม : 22. บริการวิชาการนวัตกรรมคอมพิวเตอร์เพื่อการเรียนรู้			-	14,850	คศน.
กิจกรรม : 23. บริการวิชาการบูรณาการห้องเรียนสังคมศึกษากับภูมิปัญญาท้องถิ่น			-	10,000	คศน.
กิจกรรม : 24. อนุรักษ์พันธุกรรมพืชอันเนื่องมาจากพระราชดำริ สมเด็จพระเทพรัตนราชสุดาฯ สยามบรมราชกุมารี (อพ.สธ.)			864,300	-	สวพ.
23. โครงการศูนย์กลางการถ่ายทอดองค์ความรู้ เทคโนโลยี นวัตกรรม และยกระดับด้วยเศรษฐกิจสร้างสรรค์ ซอฟต์แวร์เพื่อพัฒนาเศรษฐกิจฐานรากพื้นที่จังหวัดกาฬสินธุ์			-	-	
KPI-O14 : จำนวนโครงการที่ได้รับทุนสนับสนุนจากสถานประกอบการ ภาคอุตสาหกรรม ภาคเอกชน และหน่วยงานภาครัฐ	จำนวน	5	-	-	
24. โครงการส่งเสริมความร่วมมือทุนวิจัยและนวัตกรรมกับภาคเอกชน/รัฐ (Research & Innovation Partnership Fund)			-	-	
กลยุทธ์ที่ S3.1.2 การบริการวิชาการหรือถ่ายทอดเทคโนโลยีที่ก่อให้เกิดรายได้ (Business Units)					
KPI-O15 : ร้อยละรายได้ที่มหาวิทยาลัยได้รับจากการดำเนินงานด้านบริการวิชาการผ่านหน่วยธุรกิจ (Business Units) เพิ่มขึ้น	ร้อยละ	5	-	-	
25. โครงการพัฒนาหน่วยบริการวิชาการเพื่อสร้างรายได้และยกระดับศักยภาพการบริการเชิงพาณิชย์ของมหาวิทยาลัย (Smart Academic Business Units Development Project)			-	-	
กิจกรรม : 1. สร้างสรรค์และจำหน่ายผลิตภัณฑ์ภายใต้แบรนด์ KSU (เคเอสยู)			-	ไม่ใช้งบประมาณ	สนอ.

KPI / กลยุทธ์ / โครงการ / กิจกรรม	หน่วยนับ	ค่าเป้าหมาย	งบประมาณ (บาท)		หน่วยงานที่รับผิดชอบ
			แผ่นดิน	รายได้	
กิจกรรม : 2. ส่งเสริมการบริการวิชาการสู่ความเป็นเลิศและสร้างรายได้ มหาวิทยาลัยกาฬสินธุ์ 2569			-	ไม่ใช้งบประมาณ	สวท.

หมายเหตุ : (1) คทก. หมายถึง คณะเทคโนโลยีการเกษตร (2) คบศ. หมายถึง คณะบริหารศาสตร์ (3) ควส. หมายถึง คณะวิทยาศาสตร์และเทคโนโลยีสุขภาพ (4) ควอ. หมายถึง คณะวิศวกรรมศาสตร์และเทคโนโลยีอุตสาหกรรม (5) คศศ. หมายถึง คณะศิลปศาสตร์ (6) คศน. หมายถึง คณะศึกษาศาสตร์และนวัตกรรมการศึกษา (7) สนอ. หมายถึง สำนักงานอธิการบดี (8) สวท. หมายถึง สถาบันวิจัยและพัฒนา (9) สวท. หมายถึง สำนักส่งเสริมวิชาการและงานทะเบียน

ประเด็นการพัฒนาที่ 4 : ทะนุบำรุงศิลปะและวัฒนธรรมท้องถิ่น (Preserve of Arts and Culture)

KPI / กลยุทธ์ / โครงการ / กิจกรรม	หน่วยนับ	ค่าเป้าหมาย	งบประมาณ (บาท)		หน่วยงานที่รับผิดชอบ
			แผ่นดิน	รายได้	
เป้าประสงค์ 4.1: K1. K2. K3.อนุรักษ์ สืบสาน และสร้างคุณค่าร่วมของศิลปวัฒนธรรมท้องถิ่น โดยอาศัยพลังความร่วมมือของชุมชนและมหาวิทยาลัย (community Engagement)					
KPI-S6 : จำนวนผลิตภัณฑ์/บริการเชิงวัฒนธรรมที่เกิดจากการต่อยอดอัตลักษณ์ท้องถิ่นโดยมหาวิทยาลัยที่สามารถสร้างคุณค่าหรือมูลค่าในระดับประเทศหรือนานาชาติ (เน้นการสร้างมูลค่าทางเศรษฐกิจจากวัฒนธรรม)	จำนวน	20	-	810,730	
กลยุทธ์ที่ S4.1.1 : อนุรักษ์ สืบสานเผยแพร่ ศิลปวัฒนธรรมท้องถิ่นและปลูกฝังคุณธรรม ค่านิยมทางสังคมที่ดีงามให้กับนักศึกษาบุคลากร ชุมชน และท้องถิ่น					
KPI-O16: จำนวนการเข้าเยี่ยมชม/เข้าร่วมกิจกรรมทางวัฒนธรรมในพื้นที่		100	-	810,730	
26. โครงการ “วัฒนธรรมร่วมสร้าง ร่วมสุข ก้าวสู่มหาวิทยาลัยแห่งอัตลักษณ์”(Cultural Co-Creation for Community Engagement and University Identity)			-	810,730	
กิจกรรม : 1. สืบสานศิลปวัฒนธรรมและปลูกฝังค่านิยมองค์กรคณะเทคโนโลยีการเกษตรร่วมกับชุมชนท้องถิ่น			-	60,000	คทก.
กิจกรรม : 2. ส่งเสริมและสืบสานด้านศิลปวัฒนธรรมชุมชนท้องถิ่นอีสาน			-	15,000	คบศ.
กิจกรรม : 3. ภูเขา ผ้าไทย: เรียนรู้ วิถี ผสานสมัย			-	ไม่ใช้งบประมาณ	คบศ.
กิจกรรม : 4. อนุรักษ์วัฒนธรรมการแต่งกายพื้นถิ่น และการพัฒนาเครื่องแต่งกายจากผลิตภัณฑ์พื้นถิ่นสู่สากล			-	ไม่ใช้งบประมาณ	คบศ.
กิจกรรม : 5. สืบสานวัฒนธรรมไทย และกิจกรรมสานสัมพันธ์น้องใหม่-รุ่นพี่ สาขาวิชาคอมพิวเตอร์ธุรกิจ คณะบริหารศาสตร์			-	ไม่ใช้งบประมาณ	คบศ.
กิจกรรม : 6. ถวายเทียนพรรษา สาขาวิชาบริหารธุรกิจ			-	ไม่ใช้งบประมาณ	คบศ.

KPI / กลยุทธ์ / โครงการ / กิจกรรม	หน่วยนับ	ค่าเป้าหมาย	งบประมาณ (บาท)		หน่วยงานที่รับผิดชอบ
			แผ่นดิน	รายได้	
กิจกรรม : 7 ส่งเสริมศิลปะและวัฒนธรรม คณะวิทยาศาสตร์และเทคโนโลยีสุขภาพ			-	10,000	ควส.
กิจกรรม : 8 ส่งเสริมประเพณีไทย คณะวิศวกรรมศาสตร์และเทคโนโลยีอุตสาหกรรม			-	15,000	ควอ.
กิจกรรม : 9. ประเพณีบุญเดือนสิงห์			-	10,000	คศศ.
กิจกรรม : 10. รัฐศาสตร์อาสา ฟันฟูศิลปวัฒนธรรมท้องถิ่น ในจังหวัดกาฬสินธุ์			-	3,000	คศศ.
กิจกรรม : 11. ส่งเสริมการเรียนรู้วัฒนธรรมและประเพณีจีน (เทศกาลตรุษจีน)			-	5,000	คศศ.
กิจกรรม : 12. ศิลปวัฒนธรรม คณะศิลปศาสตร์ มหาวิทยาลัยกาฬสินธุ์			-	35,000	คศศ.
กิจกรรม : 13. สืบศิลป์ถิ่นอีสานปลูกพลัง soft power แก่นักศึกษาศาสาวิชารัฐประศาสนศาสตร์			-	16,230	คศศ.
กิจกรรม : 14. ยกระดับภูมิปัญญาถิ่นสู่ผลิตภัณฑ์สร้างสรรค์เชิงพาณิชย์ (LA-Kalasin Heritage Value Creation)			-	20,000	คศศ.
กิจกรรม : 15. อนุรักษ์และเผยแพร่ศิลปวัฒนธรรมภูมิปัญญาท้องถิ่นผ่านสื่อการจัดการเรียนรู้ภาษาไทยเชิงสร้างสรรค์			-	30,000	คศน.
กิจกรรม : 16. สืบสานประเพณีสงกรานต์			-	20,000	คศน.
กิจกรรม : 17. ส่งเสริมทุนทางวัฒนธรรม วัดป่าธรรมนิมิตโพธิ์ ๙ ตำบลนาขาม อำเภอภูพานรายณ์ จังหวัดกาฬสินธุ์			-	56,500	คศน.
กิจกรรม : 18. วันไหว้ครู ประจำปีการศึกษา 2569			-	30,000	คศน.
กิจกรรม : 19. พัฒนาระบบข้อมูลด้านศิลปวัฒนธรรม			-	ไม่ใช้งบประมาณ	สนอ.
กิจกรรม : 20. สืบสานประเพณีลอยกระทง 2568			-	150,000	สนอ.
กิจกรรม : 21. สักการะสิ่งศักดิ์สิทธิ์มหาวิทยาลัยกาฬสินธุ์ (ปูหมื่นตื้อขาขึ้น เลี้ยงลง และย่าเหียน)			-	30,000	สนอ.
กิจกรรม : 22. สืบสานประเพณีสงกรานต์ ประจำปี 2569			-	10,000	สนอ.
กิจกรรม : 21. ประกวดวงดนตรีลูกทุ่งแห่งประเทศไทย (ลูกทุ่งเมืองน้ำดำ) ครั้งที่ 6			-	200,000	สนอ.
กิจกรรม : 22. อนุรักษ์มรดกภูมิปัญญา "วัฒนธรรมลงช่วง"			-	95,000	สนอ.

หมายเหตุ : (1) คทก. หมายถึง คณะเทคโนโลยีการเกษตร (2) คบศ. หมายถึง คณะบริหารศาสตร์ (3) ควส. หมายถึง คณะวิทยาศาสตร์และเทคโนโลยีสุขภาพ (4) ควอ. หมายถึง คณะวิศวกรรมศาสตร์และเทคโนโลยีอุตสาหกรรม (5) คศศ. หมายถึง คณะศิลปศาสตร์ (6) คศน. หมายถึง คณะศึกษาศาสตร์และนวัตกรรมการศึกษา (7) สนอ. หมายถึง สำนักงานอธิการบดี (8) สวพ. หมายถึง สถาบันวิจัยและพัฒนา (9) สวท. หมายถึง สำนักส่งเสริมวิชาการและงานทะเบียน

ประเด็นการพัฒนาที่ 5 : การบริหารงานที่นำสมัย มีธรรมาภิบาล และสร้างระบบนิเวศแห่งคุณภาพ (Smart Management, Good Governance and Quality Ecosystem)

KPI / กลยุทธ์ / โครงการ / กิจกรรม	หน่วยนับ	ค่าเป้าหมาย	งบประมาณ (บาท)		หน่วยงานที่รับผิดชอบ
			แผ่นดิน	รายได้	
เป้าประสงค์ 5.1: K1.ศักยภาพบุคลากรที่เหมาะสมแก่การแข่งขัน					
KPI-S7 : ระดับสมรรถนะของบุคลากรที่มีคุณภาพ (KSU PSF และสมรรถนะวิชาชีพสายสนับสนุน)	ระดับ	2:2	-	1,025,760	
กลยุทธ์ที่ S5.1.1 : ทบทวนแผนพัฒนาบุคลากรและการบริหารอัตรากำลัง					
KPI-O17 : ระดับความสำเร็จในการดำเนินงานตามแผนพัฒนาบุคลากรและการบริหารอัตรากำลัง	ระดับ	3	-	1,025,760	
27. โครงการพัฒนาสมรรถนะบุคลากรเชิงระบบและยั่งยืนด้วยเครือข่ายความร่วมมือและนวัตกรรมบริหารจัดการ (Strategic HR Development through Integrated Competency Partnership & Smart Work System)					
กิจกรรม : 1. สร้างสมรรถนะบุคลากรสู่การเป็นที่ปรึกษาอย่างมืออาชีพ			-	20,000	คปศ.
กิจกรรม : 2. พัฒนาและเสริมสร้างศักยภาพบุคลากรคณะบริหารศาสตร์			-	160,000	คปศ.
กิจกรรม : 3. พัฒนาอาจารย์ด้านการสาธารณสุขชุมชน			-	20,000	ควส.
กิจกรรม : 4. เสริมสร้างขีดความสามารถสายสนับสนุนเพื่อรองรับการเปลี่ยนแปลงขององค์กรสมัยใหม่			-	44,860	ควอ.
กิจกรรม : 5. พัฒนาศักยภาพการเรียนการสอนจากอาจารย์พิเศษ ปีการศึกษา2569			-	10,000	คศศ.
กิจกรรม : 6. พัฒนาสมรรถนะบุคลากรสายสนับสนุน			-	20,000	คศศ.
กิจกรรม : 7. พัฒนาสมรรถนะบุคลากรสายวิชาการ			-	35,000	คศศ.
กิจกรรม : 8. พัฒนาคุณภาพอาจารย์เพื่อส่งเสริมการบรรลุผลลัพธ์การเรียนรู้ตามมาตรฐานคุณวุฒิระดับอุดมศึกษา พ.ศ.2566			-	60,000	คศน.
กิจกรรม : 9. พัฒนาศักยภาพอาจารย์ด้านการจัดการเรียนรู้และการวิจัย			-	50,000	คศน.
กิจกรรม : 10. อบรมหลักสูตร การเพิ่มประสิทธิภาพการจัดซื้อจัดจ้างภาครัฐ ด้วยวิธีการทางอิเล็กทรอนิกส์ (Electronic Government Procurement : e-GP) สำหรับผู้ปฏิบัติงานพัสดุมหาวิทยาลัยกาฬสินธุ์			-	14,000	สนอ.
กิจกรรม : 11. อบรมการป้องกันและระงับอัคคีภัยมหาวิทยาลัยกาฬสินธุ์			-	15,000	สนอ.
กิจกรรม : 12. เสริมสร้างสมรรถนะบุคลากรด้านงานช่างและอาคารสถานที่เพื่อยกระดับความปลอดภัยและคุณภาพงาน			-	6,000	สนอ.
กิจกรรม : 13. ขับเคลื่อนการสื่อสาร เพื่อการพัฒนาสื่อประชาสัมพันธ์สู่ภาพลักษณ์องค์กรใหม่ของมหาวิทยาลัยกาฬสินธุ์ ประจำปี 2569			-	431,000	สนอ.
กิจกรรม : 14. สร้างเครือข่ายบุคลากรด้านการสื่อสารและยกระดับทักษะบุคลากรและนักศึกษา มหาวิทยาลัยกาฬสินธุ์ สู่การเป็นนักสื่อสารองค์กรมืออาชีพ ประจำปี 2569			-	20,000	สนอ.

KPI / กลยุทธ์ / โครงการ / กิจกรรม	หน่วยนับ	ค่าเป้าหมาย	งบประมาณ (บาท)		หน่วยงานที่รับผิดชอบ
			แผ่นดิน	รายได้	
กิจกรรม : 15. พัฒนาศักยภาพและเตรียมความพร้อมบุคลากรสายวิชาการและสายสนับสนุนตำแหน่งประเภทผู้บริหารในสถาบันอุดมศึกษา			-	ใช้ งบกลาง	สนอ.
กิจกรรม : 16. อบรมหลักสูตรส่งเสริมคุณภาพกรรมการสภาสถาบันอุดมศึกษาและผู้บริหารระดับสูง สำหรับสภาสถาบันอุดมศึกษาและผู้บริหาร (สบส.) รุ่นที่ 2			-	ใช้ งบกลาง	สนอ.
กิจกรรม : 17. มหกรรมแลกเปลี่ยนเรียนรู้ มหาวิทยาลัยกาฬสินธุ์ ครั้งที่ 4 (KSU Show & Share)			-	20,000	สวพ.
กิจกรรม : 18. การอบรมเชิงปฏิบัติการแนวทางการออกแบบหลักสูตรตามมาตรฐาน (กมอ.) และตามหลักการมุ่งเน้นผลลัพธ์การเรียนรู้ของผู้เรียน			-	99,900	สวพ.
เป้าประสงค์ที่ 5.2: K2.การบริหารจัดการองค์กรให้มีประสิทธิภาพ คล่องตัว ทันสมัย และยึดหลักธรรมาภิบาล (องค์กรสีเขียว องค์กรโปร่งใส มีความสามารถในการแข่งขัน)					
KPI-S8 ระดับความสำเร็จของการบริหารราชการตามกรอบขอบเขตหน้าที่ความรับผิดชอบ (TOR) ของผู้บริหารมหาวิทยาลัย	ระดับ	4	348,700,600	80,855,950	
กลยุทธ์ที่ S5.2.1 พัฒนาระบบประกันคุณภาพและการประเมินผลการดำเนินงานของมหาวิทยาลัยให้สอดคล้องกับเกณฑ์มาตรฐานสากล ได้แก่ EdPEX (Education Criteria for Performance Excellence) หรือ TQA (Thailand Quality Award)					
KPI-O18 : ผลการประเมินคุณภาพการบริหารจัดการของมหาวิทยาลัยตามเกณฑ์มาตรฐานสากล EdPEX และ การจัดอันดับของTHE Impact Ranking (SDG-Based Ranking)	คะแนน	EdPEX300 SDG 1001-1500	7,528,000	53,378,170	
28. โครงการพัฒนาระบบประกันคุณภาพและการบริหารจัดการตามเกณฑ์ ตามเกณฑ์ EdPEX (EdPEX Excellence Implementation Program)			-	2,213,730	
กิจกรรม : 1. ตรวจสอบคุณภาพการศึกษาภายใน ระดับคณะ ตามเกณฑ์ EdPEX คณะเทคโนโลยีการเกษตร ปีการศึกษา 2567			-	64,140	คทก.
กิจกรรม : 2. ตรวจสอบคุณภาพการศึกษาภายใน ระดับหลักสูตร คณะเทคโนโลยีการเกษตร ปีการศึกษา 2568			-	74,530	คทก.
กิจกรรม : 3. ตรวจสอบคุณภาพการศึกษาภายใน ระดับอาชีวศึกษา คณะเทคโนโลยีการเกษตร ปีการศึกษา 2568			-	8,000	คทก.
กิจกรรม : 4. ตรวจสอบประเมินผลการประกันคุณภาพการศึกษาภายใน ระดับคณะ คณะบริหารศาสตร์			-	18,000	คบศ.
กิจกรรม : 5. ตรวจสอบประเมินผลการประกันคุณภาพการศึกษาภายใน ระดับอาชีวศึกษา คณะบริหารศาสตร์			-	12,000	คบศ.
กิจกรรม : 6. ตรวจสอบประเมินผลการประกันคุณภาพการศึกษาภายใน ระดับหลักสูตร คณะบริหารศาสตร์			-	70,000	คบศ.
กิจกรรม : 7. ทวนสอบผลสัมฤทธิ์ทางการเรียน คณะบริหารศาสตร์			-	9,000	คบศ.

KPI / กลยุทธ์ / โครงการ / กิจกรรม	หน่วยนับ	ค่าเป้าหมาย	งบประมาณ (บาท)		หน่วยงานที่รับผิดชอบ
			แผ่นดิน	รายได้	
กิจกรรม : 8. ตรวจสอบประเมินคุณภาพการศึกษาภายใน ตามแนวทาง EdPEX ระดับคณะ			-	17,420	ควส.
กิจกรรม : 9. ตรวจสอบประเมินคุณภาพการศึกษาภายใน ระดับหลักสูตร			-	40,740	ควส.
กิจกรรม : 10. ทวนสอบผลสัมฤทธิ์ทางการเรียนหลักสูตรวิทยาศาสตร์บัณฑิต			-	2,000	ควส.
กิจกรรม : 11. ประชุมเชิงปฏิบัติการทบทวนจัดทำแผนปฏิบัติการ			-	30,000	ควส.
กิจกรรม : 12. ตรวจสอบประเมินคุณภาพการศึกษาภายใน ระดับคณะ (EdPex)			-	14,000	ควอ.
กิจกรรม : 13. ตรวจสอบประเมินคุณภาพการศึกษาภายใน ระดับหลักสูตร ประจำปีการศึกษา 2568			-	60,000	ควอ.
กิจกรรม : 14. ตรวจสอบประเมินคุณภาพการศึกษาภายใน ระดับอาชีวศึกษา ประจำปีการศึกษา 2568			-	10,000	ควอ.
กิจกรรม : 15. พัฒนาแผนยุทธศาสตร์เพื่อยกระดับคุณภาพการจัดการศึกษา คณะวิศวกรรมศาสตร์และเทคโนโลยีอุตสาหกรรม			-	147,000	ควอ.
กิจกรรม : 16. ประเมินประกันคุณภาพการศึกษาภายใน ระดับหลักสูตร			-	50,000	คศศ.
กิจกรรม : 17. ประเมินประกันคุณภาพการศึกษาภายใน ระดับคณะ			-	20,000	คศศ.
กิจกรรม : 18. ขับเคลื่อนการดำเนินงานตามเกณฑ์ AUN-QA และ EdPEX เพื่อการพัฒนาสู่ความเป็นเลิศ และสัมมนาเชิงปฏิบัติการจัดทำแผนพัฒนาการจัดการศึกษา วิจัย และบริการวิชาการ			-	60,000	คศศ.
กิจกรรม : 19. ทวนสอบผลสัมฤทธิ์การเรียน คณะศิลปศาสตร์			-	20,000	คศศ.
กิจกรรม : 20. ทบทวนและปรับปรุงแผนพัฒนาคณะศิลปศาสตร์ ระยะ 5 ปี (พ.ศ.2565-2569)			-	80,000	คศศ.
กิจกรรม : 21. สัมมนาเชิงปฏิบัติการการจัดทำแผนพัฒนานักศึกษา คณะศิลปศาสตร์			-	30,000	คศศ.
กิจกรรม : 22. ประเมินคุณภาพการศึกษาระดับหลักสูตร หลักสูตรครุศาสตรบัณฑิต สาขาวิชานวัตกรรมการจัดการเรียนรู้ ตามเกณฑ์ AUN-QA ประจำปีการศึกษา 2568			-	20,000	คศน.
กิจกรรม : 23. ประเมินคุณภาพการศึกษาภายใน ระดับคณะ ประจำปีการศึกษา 2568			-	14,160	คศน.
กิจกรรม : 24. ทวนสอบผลสัมฤทธิ์ทางการเรียนหลักสูตรครุศาสตรบัณฑิต สาขาวิชานวัตกรรมการจัดการเรียนรู้ ประจำปีการศึกษา 2568			-	34,000	คศน.
กิจกรรม : 25. พัฒนาศักยภาพบุคลากรสายสนับสนุนเพื่อเตรียมพร้อมการเข้าสู่ตำแหน่งที่สูงขึ้น			-	25,880	คศน.
กิจกรรม : 26. พัฒนาศักยภาพบุคลากร คณะศึกษาศาสตร์และนวัตกรรมการศึกษา			-	350,000	คศน.
กิจกรรม : 27. พัฒนาอาจารย์ที่ปรึกษาระดับบัณฑิตศึกษา			-	49,960	คศน.

KPI / กลยุทธ์ / โครงการ / กิจกรรม	หน่วยนับ	ค่าเป้าหมาย	งบประมาณ (บาท)		หน่วยงานที่รับผิดชอบ
			แผ่นดิน	รายได้	
กิจกรรม : 28. พัฒนาศักยภาพอาจารย์ระดับปริญญาโท สาขาวิชานวัตกรรมการจัดการเรียนรู้ ศึกษาดูงานเพื่อส่งเสริมการจัดการเรียนรู้เชิงนวัตกรรมในยุคดิจิทัล			-	56,710	คศน.
กิจกรรม : 29. ประเมินคุณภาพการศึกษาระดับหลักสูตร หลักสูตรครุศาสตรดุษฎีบัณฑิต สาขาวิชานวัตกรรมการจัดการเรียนรู้ ตามเกณฑ์ AUN-QA ประจำปีการศึกษา 2568			-	17,830	คศน.
กิจกรรม : 30. ทวนสอบผลสัมฤทธิ์ทางการเรียน หลักสูตรครุศาสตรดุษฎีบัณฑิต สาขาวิชานวัตกรรมการจัดการเรียนรู้			-	6,320	คศน.
กิจกรรม : 31. ทวนสอบผลสัมฤทธิ์ทางการเรียน หลักสูตรครุศาสตรมหาบัณฑิต สาขาวิชานวัตกรรมการจัดการเรียนรู้			-	7,000	คศน.
กิจกรรม : 32. ประเมินคุณภาพการศึกษาระดับหลักสูตร หลักสูตรครุศาสตรมหาบัณฑิต สาขาวิชานวัตกรรมการจัดการเรียนรู้ ตามเกณฑ์ AUN-QA ประจำปีการศึกษา 2568			-	16,100	คศน.
กิจกรรม : 33. ทวนสอบผลสัมฤทธิ์ทางการเรียน หลักสูตรครุศาสตรมหาบัณฑิต สาขาวิชาการบริหารการศึกษา ประจำปีการศึกษา 2568			-	4,470	คศน.
กิจกรรม : 34. ประเมินคุณภาพการศึกษาภายใน หลักสูตรครุศาสตรมหาบัณฑิต สาขาวิชาการบริหารการศึกษา คณะศึกษาศาสตร์และนวัตกรรมการศึกษา ประจำปีการศึกษา 2568			-	11,490	คศน.
กิจกรรม : 35. ทวนสอบผลลัพธ์การเรียนรู้ระดับรายวิชา หลักสูตรประกาศนียบัตรบัณฑิตชั้นสูง ประจำปีการศึกษา 2568			-	9,460	คศน.
กิจกรรม : 36. ประเมินคุณภาพการศึกษาระดับหลักสูตร หลักสูตรประกาศนียบัตรบัณฑิตชั้นสูง สาขาวิชานวัตกรรมการจัดการเรียนรู้ ตามเกณฑ์ AUN-QA ประจำปีการศึกษา 2568			-	11,760	คศน.
กิจกรรม : 37. ทบทวนแผนยุทธศาสตร์การพัฒนาคณะศึกษาศาสตร์และนวัตกรรมการศึกษา ระยะ 5 ปี (พ.ศ.2570-2575)			-	31,340	คศน.
กิจกรรม : 38. ตรวจสอบประเมินคุณภาพการศึกษา ระดับหน่วยงานสนับสนุน ประจำปีการศึกษา 2568 สำนักงานอธิการบดี			-	9,300	สนอ.
กิจกรรม : 39. ทบทวนแผนการพัฒนามหาวิทยาลัยและนโยบาย (Retreat) ของสภามหาวิทยาลัย			-	407,700	สนอ.
กิจกรรม : 40. ทบทวนแผนพัฒนาสำนักงานอธิการบดี และพัฒนาศักยภาพบุคลากรสำนักงานอธิการบดี			-	20,000	สนอ.
กิจกรรม : 41. ทบทวนแผนพัฒนาสถาบันวิจัยและพัฒนา และพัฒนาศักยภาพบุคลากรสถาบันวิจัยและพัฒนา			-	50,000	สวพ.
กิจกรรม : 42. ตรวจสอบประเมินคุณภาพการศึกษาภายในระดับหน่วยงานสนับสนุน ประจำปีการศึกษา 2567 ตามเกณฑ์ EdPEX สถาบันวิจัยและพัฒนา			-	9,820	สวพ.
กิจกรรม : 43. ตรวจสอบประเมินคุณภาพการศึกษาภายในระดับสถาบัน (EdPex) ประจำปีการศึกษา 2567			-	101,000	สวพ.

KPI / กลยุทธ์ / โครงการ / กิจกรรม	หน่วยนับ	ค่าเป้าหมาย	งบประมาณ (บาท)		หน่วยงานที่รับผิดชอบ
			แผ่นดิน	รายได้	
กิจกรรม : 44. ตรวจสอบประกันคุณภาพการศึกษา ระดับหน่วยงานสนับสนุน ประจำปีการศึกษา 2567 สำนักส่งเสริมวิชาการและงานทะเบียน			-	12,000	สวท.
กิจกรรม : 45. พัฒนาปรับปรุงหมวดวิชาศึกษาทั่วไป ปีการศึกษา 2569			-	50,000	สวท.
กิจกรรม : 46. อบรมเชิงปฏิบัติทบทวนและพัฒนาทักษะผู้ตรวจประเมินคุณภาพการศึกษาภายในตามเกณฑ์ EdPEX (Internal EdPEX Assessor Training)			-	50,600	สวท.
29. โครงการสร้างเครือข่ายความร่วมมือเพื่อพัฒนาระบบบริหารจัดการองค์กรด้วยนวัตกรรม เทคโนโลยี และการจัดการความรู้			7,528,000	51,164,440	
กิจกรรม : 1. ค่าตอบแทนใช้สอยเพื่อขับเคลื่อนนโยบายการบริหารจัดการหน่วยงาน			7,528,000	51,164,440	สนอ.
กลยุทธ์ที่ S5.2.2 พัฒนาและยกระดับระบบเทคโนโลยีสารสนเทศและเครือข่ายของมหาวิทยาลัยให้มีประสิทธิภาพ ทันสมัย และรองรับการดำเนินงานในยุคดิจิทัลอย่างเต็มรูปแบบ					
KPI-O19 : ระดับความสำเร็จของการบริหารจัดการระบบสารสนเทศที่นำมาใช้ในการบริหารจัดการระบบการบริหารงานของมหาวิทยาลัย	ระดับ	3	-	-	
30. โครงการพัฒนาระบบสารสนเทศและโครงสร้างพื้นฐานดิจิทัลแบบบูรณาการ เพื่อเสริมสร้างประสิทธิภาพการบริหารจัดการองค์กร (Integrated Digital Infrastructure & MIS Development)			-	-	
กลยุทธ์ที่ S5.2.3 จัดทำแผนพัฒนาและติดตามกระบวนการประเมินคุณธรรมและความโปร่งใส ในการดำเนินงานของหน่วยงานภาครัฐ (Integrity and Transparency Assessment: ITA) อย่างเป็นระบบ					
KPI-O20 : ผลการประเมินคุณธรรมและความโปร่งใสในการดำเนินงานของหน่วยงานภาครัฐ (ITA) ของมหาวิทยาลัย	คะแนน	90	113,600	-	
31. โครงการพัฒนาและประเมินคุณธรรมและความโปร่งใส (ITA University Model)			113,600	-	
กิจกรรม : 1. การพัฒนาหลักสูตรต่อต้านการทุจริตแบบเชิงรุกอย่างสร้างสรรค์			113,600	-	คศศ.
กลยุทธ์ที่ S5.2.4 : การพัฒนาระบบสวัสดิการ และระบบนิเวศทางกายภาพ (Ecosystem) โครงสร้างพื้นฐานมหาวิทยาลัยกาฬสินธุ์ นำไปสู่ความผูกพันต่อองค์กร(Engagement) ส่งผลต่อภาพลักษณ์ที่ดีของมหาวิทยาลัย					
KPI-O21 : ระดับความผูกพันองค์กรที่ดี (Engagement)	ระดับ	3	312,279,000	25,927,330	
32. โครงการพัฒนาระบบสวัสดิการแบบมีส่วนร่วมและตอบโต้ความหลากหลายของบุคลากร			312,279,000	21,784,270	
กิจกรรม : 1. ตรวจสอบสุขภาพประจำปีเพื่อเสริมสร้างสุขภาวะบุคลากร ประจำปีงบประมาณ พ.ศ. 2569 มหาวิทยาลัยกาฬสินธุ์			-	5,000	สนอ.
กิจกรรม : 2. งบประมาณและใช้จ่ายที่เกี่ยวข้อง			312,279,000	21,779,270	สนอ.

KPI / กลยุทธ์ / โครงการ / กิจกรรม	หน่วยนับ	ค่าเป้าหมาย	งบประมาณ (บาท)		หน่วยงานที่รับผิดชอบ
			แผ่นดิน	รายได้	
33. โครงการ KSU One Heart: ขับเคลื่อนวัฒนธรรมผูกพัน สร้างอัตลักษณ์ และมหาวิทยาลัยแห่งความสุข			-	395,100	
กิจกรรม : 1. เสริมสร้างความรักความผูกพันนักศึกษาต่อสถาบัน			-	45,000	ควอ.
กิจกรรม : 2. จัดตั้งชมรมศิษย์เก่าคณะวิศวกรรมศาสตร์และเทคโนโลยีอุตสาหกรรม มหาวิทยาลัยกาฬสินธุ์			-	25,000	ควอ.
กิจกรรม : 3. วันรพี ประจำปีการศึกษา 2569			-	5,100	คศศ.
กิจกรรม : 4. วันก่อตั้งคณะศิลปศาสตร์ มหาวิทยาลัยกาฬสินธุ์			-	10,000	คศศ.
กิจกรรม : 5. สริมสร้างความผูกพันระหว่างบุคลากร ศิษย์เก่า และศิษย์ปัจจุบัน คณะศึกษาศาสตร์และนวัตกรรมการศึกษา			-	30,000	คศน.
กิจกรรม : 6. วันคล้ายวันสถาปนามหาวิทยาลัยกาฬสินธุ์ ประจำปี 2569			-	200,000	สนอ.
กิจกรรม : 7. เสริมสร้างวัฒนธรรมองค์กร ประจำปีงบประมาณ พ.ศ.2569 กิจกรรม "Happiness Workplace			-	80,000	สนอ.
34. โครงการ "KSU Rebranding & Strategic Communication: ยกระดับอัตลักษณ์และภาพลักษณ์มหาวิทยาลัยสู่การยอมรับระดับสากล			-	-	
35. โครงการยกระดับระบบนิเวศการเรียนรู้และโครงสร้างพื้นฐานสู่มหาวิทยาลัยก้าวหน้าอัจฉริยะ (Smart-Green Learning Ecosystem Initiative)			-	3,747,960	
กิจกรรม : 1. ครุภัณฑ์ชุดโต๊ะรับประทานอาหาร ประจำโรงอาหาร พื้นที่นามน อำเภอนามน จังหวัดกาฬสินธุ์ จำนวน 50 ชุด			-	400,000	สนอ.
กิจกรรม : 2. ครุภัณฑ์สนับสนุนงานอาคารสถานที่ สำนักงานอธิการบดี อำเภอเมือง จังหวัดกาฬสินธุ์ จำนวน 1 ชุด			-	199,960	สนอ.
กิจกรรม : 3. ระบบผลิตไฟฟ้าจากพลังงานแสงอาทิตย์บนหลังคา (Solar Rooftop) 1 ระบบ			-	3,000,000	สนอ.
กิจกรรม : 4. ครุภัณฑ์คอมพิวเตอร์ประมวลผลระดับสูง หอพักสวัสดิการนักศึกษาพื้นที่ในเมือง ตำบลกาฬสินธุ์ อำเภอเมืองกาฬสินธุ์ จังหวัดกาฬสินธุ์ จำนวน 2 เครื่อง			-	48,000	หอพัก
กิจกรรม : 5. ครุภัณฑ์เครื่องปริ้นเตอร์และสแกนเนอร์ หอพักสวัสดิการนักศึกษา พื้นที่ในเมือง ตำบลกาฬสินธุ์ อำเภอเมืองกาฬสินธุ์ จังหวัดกาฬสินธุ์ จำนวน 1 เครื่อง			-	25,000	หอพัก
กิจกรรม : 6. ครุภัณฑ์เครื่องทำน้ำเย็น หอพักสวัสดิการนักศึกษาพื้นที่ในเมือง ตำบลกาฬสินธุ์ อำเภอเมืองกาฬสินธุ์ จังหวัดกาฬสินธุ์ จำนวน 2 เครื่อง			-	60,000	หอพัก
กิจกรรม : 7. ครุภัณฑ์เครื่องซักผ้าอัตโนมัติ แบบฝาบน ขนาดไม่น้อยกว่า 15 กิโลกรัม หอพักสวัสดิการนักศึกษาพื้นที่ในเมืองตำบลกาฬสินธุ์ อำเภอเมืองกาฬสินธุ์ จังหวัดกาฬสินธุ์ จำนวน 1 เครื่อง			-	15,000	หอพัก

KPI / กลยุทธ์ / โครงการ / กิจกรรม	หน่วยนับ	ค่าเป้าหมาย	งบประมาณ (บาท)		หน่วยงานที่รับผิดชอบ
			แผ่นดิน	รายได้	
กลยุทธ์ที่ S2.2.5 : แผนการบริหารสินทรัพย์และการจัดการพื้นที่					
KPI-O22 : ระดับความสำเร็จของการบริหารจัดการสินทรัพย์และการจัดหารายได้	ระดับ	3	28,780,000	1,550,450	
36. โครงการจัดการพื้นที่และทรัพย์สินมหาวิทยาลัย			-	-	
37. โครงการพัฒนาผลิตภัณฑ์เชิงพาณิชย์จากศูนย์ผ้าทอและสิ่งทอ			-	-	
38. โครงการยกระดับโรงพยาบาลสัตว์เพื่อชุมชน			13,780,000	-	
กิจกรรม : 1. ปรับปรุงอาคารโรงพยาบาลสัตว์เพื่อชุมชน พร้อมครุภัณฑ์ ตาบลาภาพสินธุ์ อำเภอเมืองกาฬสินธุ์ จังหวัดกาฬสินธุ์			13,780,000	-	
39. โครงการพัฒนาระบบฟาร์มสมัยใหม่ ศูนย์ภูสิงห์			5,000,000	-	
กิจกรรม 1 : ชุดครุภัณฑ์หน่วยถ่ายทอดเทคโนโลยีอัจฉริยะเพื่อการพัฒนาอาชีพการเลี้ยงโคนมโคเนื้ออย่างยั่งยืน ตำบลภูดิน อำเภอเมืองกาฬสินธุ์ จังหวัดกาฬสินธุ์			5,000,000	-	
40. โครงการ ปรับปรุงหอพักและระบบสวัสดิการให้คุ้มค่าและเกิดรายได้			-	17,000	
กิจกรรม : 1. รับรายงานตัวนักศึกษาเข้าอยู่หอพักสวัสดิการนักศึกษา ประจำปีการศึกษา 2569			-	10,000	หอพักนักศึกษา (พื้นที่ในเมือง)
กิจกรรม : 2. สร้างสรรค์สานสัมพันธ์ชาวหอพัก อาทิ กิจกรรมจิตอาสา กิจกรรมไหว้สัการะสิ่งศักดิ์สิทธิ์ประจำหอพัก กิจกรรมตามเทศกาลต่างๆ			-	7,000	หอพักนักศึกษา (พื้นที่ในเมือง)
41. โครงการจัดการและวางแผนรองรับการชำระหนี้ตามคำพิพากษา			10,000,000	1,533,450	
กิจกรรม : 1. ค่าชำระหนี้หอพักสวัสดิการนักศึกษา			10,000,000	1,533,450	

หมายเหตุ : (1) คทก. หมายถึง คณะเทคโนโลยีการเกษตร (2) คบศ. หมายถึง คณะบริหารศาสตร์ (3) ควส. หมายถึง คณะวิทยาศาสตร์และเทคโนโลยีสุขภาพ (4) ควอ. หมายถึง คณะวิศวกรรมศาสตร์และเทคโนโลยีอุตสาหกรรม (5) คศศ. หมายถึง คณะศิลปศาสตร์ (6) คศน. หมายถึง คณะศึกษาศาสตร์และนวัตกรรมการศึกษา (7) สนอ. หมายถึง สำนักงานอธิการบดี (8) สวพ. หมายถึง สถาบันวิจัยและพัฒนา (9) สวท. หมายถึง สำนักส่งเสริมวิชาการและงานทะเบียน

ภาคผนวก

รายละเอียดตารางกิจกรรม/โครงการตามแผนปฏิบัติราชการ
ประจำปีงบประมาณ พ.ศ. 2569

รายละเอียด ตารางกิจกรรม/โครงการตามแผนปฏิบัติการ ประจำปีงบประมาณ พ.ศ. 2569

ลำดับ ที่	KPI / กลยุทธ์ / โครงการ / กิจกรรม	KPI-S	KPI-O	งบประมาณ (บาท)		หน่วยงาน รับผิดชอบ	แผนการใช้จ่ายงบประมาณ/ระยะเวลาดำเนินการ												รวม งปม.
				แผ่นดิน	รายได้		พ.ศ. 2568 (ใส่ตัวเลข งปม.)			พ.ศ. 2569 (ใส่ตัวเลข งปม.)						รวม งปม.			
							ต.ค.	พ.ย.	ธ.ค.	ม.ค.	ก.พ.	มี.ค.	เม.ย.	พ.ค.	มิ.ย.		ก.ค.	ส.ค.	
Action Plan : ระยะเวลาดำเนินโครงการ/กิจกรรม																			
15	โครงการฝึกประสบการณ์วิชาชีพสาธารณสุขชุมชน (นักศึกษาชั้นปีที่ 4)	KPI-S1	KPI-O1		85,000	ควส.		17,000	17,000	17,000					4 กค 69		85,000		
Action Plan : ระยะเวลาดำเนินโครงการ/กิจกรรม																			
16	โครงการพัฒนาทักษะด้านอนามัยสิ่งแวดล้อมและอาชีวอนามัย	KPI-S1	KPI-O1		15,000	ควส.										15,000	15,000		
Action Plan : ระยะเวลาดำเนินโครงการ/กิจกรรม																			
17	โครงการเตรียมความพร้อมในการสอบใบประกอบวิชาชีพการสาธารณสุขชุมชน	KPI-S1	KPI-O1		30,000	ควส.									24,31 กค 69		30,000		
Action Plan : ระยะเวลาดำเนินโครงการ/กิจกรรม																			
18	โครงการเตรียมความพร้อมฝึกประสบการณ์วิชาชีพในโรงพยาบาล	KPI-S1	KPI-O1		25,000	ควส.							25,000				25,000		
Action Plan : ระยะเวลาดำเนินโครงการ/กิจกรรม																			
19	โครงการมอบเสื้อกาวน์ขาวสู่วิชาการสาธารณสุขชุมชนสู่สภากาชาดที่ยั่งยืน	KPI-S1	KPI-O1		10,000	ควส.											10,000		
Action Plan : ระยะเวลาดำเนินโครงการ/กิจกรรม																			
20	โครงการอบรมเพิ่มทักษะการสอบสวนโรคทางระบาดวิทยาชุมชนและการ	KPI-S1	KPI-O1		15,000	ควส.				15,000							15,000		
Action Plan : ระยะเวลาดำเนินโครงการ/กิจกรรม																			
21	โครงการสัปดาห์วิทยาศาสตร์แห่งชาติ คณะวิทยาศาสตร์และเทคโนโลยีสุขภาพ	KPI-S1	KPI-O1		50,000	ควส.										50,000	50,000		
Action Plan : ระยะเวลาดำเนินโครงการ/กิจกรรม																			
22	โครงการฝึกอบรมสมรรถนะวิชาชีพ (Competency) ด้านวิศวกรรมศาสตร์	KPI-S1	KPI-O1		30,000	ควอ.						10,000	10,000	10,000			30,000		
Action Plan : ระยะเวลาดำเนินโครงการ/กิจกรรม																			
23	โครงการเสริมสร้างความรักความผูกพันนักศึกษาต่อสถาบัน	KPI-S1	KPI-O1		45,000	ควอ.										15,000	15,000	15,000	45,000
Action Plan : ระยะเวลาดำเนินโครงการ/กิจกรรม																			
24	โครงการค่ายภาษาอังกฤษเพื่อพัฒนาความเป็นเลิศ	KPI-S1	KPI-O1		20,000	คศศ.	10,000	10,000										20,000	
Action Plan : ระยะเวลาดำเนินโครงการ/กิจกรรม																			
25	โครงการจัดอบรมและประกวดการกล่าวสุนทรพจน์สำหรับนักศึกษาสาขาวิชาภาษาอังกฤษ	KPI-S1	KPI-O1		18,080	คศศ.				9,040	9,040							18,080	
Action Plan : ระยะเวลาดำเนินโครงการ/กิจกรรม																			
26	โครงการสัมมนาเชิงปฏิบัติการการจัดทำแผนพัฒนานักศึกษา คณะศิลปศาสตร์	KPI-S1	KPI-O1		30,000	คศศ.			15,000	15,000								30,000	
Action Plan : ระยะเวลาดำเนินโครงการ/กิจกรรม																			
27	โครงการเตรียมความพร้อมด้านนิเทศศาสตร์	KPI-S1	KPI-O1		4,000	คศศ.						1,000	1,000	2,000				4,000	
Action Plan : ระยะเวลาดำเนินโครงการ/กิจกรรม																			
28	โครงการพัฒนาศักยภาพนักศึกษาสาขาวิชาอุตสาหกรรม สิ่งหัตถ์สัมพันธ์	KPI-S1	KPI-O1		8,000	คศศ.			2,500	2,500	3,000							8,000	
Action Plan : ระยะเวลาดำเนินโครงการ/กิจกรรม																			
29	โครงการพัฒนาทักษะสารสนเทศและเทคโนโลยีที่ใช้ชีวิตประจำวันและอนาคต	KPI-S1	KPI-O1		4,500	คศศ.		2,250	2,250									4,500	
Action Plan : ระยะเวลาดำเนินโครงการ/กิจกรรม																			
30	โครงการส่งเสริมการเรียนรู้วัฒนธรรมและประเพณีจีน (เทศกาลตรุษจีน)	KPI-S1	KPI-O1		5,000	คศศ.			1,600	1,700	1,700							5,000	
Action Plan : ระยะเวลาดำเนินโครงการ/กิจกรรม																			

รายละเอียด ตารางกิจกรรม/โครงการตามแผนปฏิบัติการ ประจำปีงบประมาณ พ.ศ. 2569

ลำดับ ที่	KPI / กลยุทธ์ / โครงการ / กิจกรรม	KPI-S	KPI-O	งบประมาณ (บาท)		หน่วยงาน รับผิดชอบ	แผนการใช้จ่ายงบประมาณ/ระยะเวลาดำเนินการ											รวม งบ.			
				แผ่นดิน	รายได้		พ.ศ. 2568 (ใส่ตัวเลข งบม.)			พ.ศ. 2569 (ใส่ตัวเลข งบม.)											
							ต.ค.	พ.ย.	ธ.ค.	ม.ค.	ก.พ.	มี.ค.	เม.ย.	พ.ค.	มิ.ย.	ก.ค.	ส.ค.		ก.ย.		
31	โครงการสิงห์สู้จร ครั้งที่ 4 สาขาวิชารัฐประศาสนศาสตร์	KPI-S1	KPI-O1		8,000	คศศ.					4,000	4,000								8,000	
Action Plan : ระยะเวลาดำเนินการ/กิจกรรม																					
32	โครงการรัฐศาสตร์อาสา ฟันบูทสิ่งแวดล้อมรณรงค์ในจังหวัดกาฬสินธุ์	KPI-S1	KPI-O1		3,000	คศศ.							1,000	1,000	1,000					3,000	
Action Plan : ระยะเวลาดำเนินการ/กิจกรรม																					
33	โครงการสัมมนาทางวิชาการเพื่อเสริมทักษะการบริหารในยุคดิจิทัล	KPI-S1	KPI-O1		34,180	คศน.									34,180					34,180	
Action Plan : ระยะเวลาดำเนินการ/กิจกรรม																					
34	โครงการสัมมนาทางวิชาการเพื่อเสริมสร้างทักษะการทำวิจัยและประเมินผลสัมฤทธิ์การเรียนรู้ของนักศึกษา สาขาวิชาการบริหารการศึกษา ชั้นปีที่ 1	KPI-S1	KPI-O1		15,900	คศน.									15,900					15,900	
Action Plan : ระยะเวลาดำเนินการ/กิจกรรม																					
35	โครงการปฐมนิเทศและเตรียมความพร้อมนักศึกษารุ่นใหม่สาขาวิชาการบริหารการศึกษา คณะศึกษาศาสตร์และนวัตกรรมการศึกษา ประจำปีการศึกษา 2569	KPI-S1	KPI-O1		9,320	คศน.													9,320	9,320	
Action Plan : ระยะเวลาดำเนินการ/กิจกรรม																					
36	โครงการศึกษาดูงานและสร้างความร่วมมือด้านนวัตกรรมจัดการเรียนรู้ ระดับบัณฑิตศึกษา (ภาคปกติ)	KPI-S1	KPI-O1		457,870	คศน.									457,870					457,870	
Action Plan : ระยะเวลาดำเนินการ/กิจกรรม																					
37	โครงการศึกษาดูงานและสร้างความร่วมมือด้านนวัตกรรมจัดการเรียนรู้ ระดับบัณฑิตศึกษา (ภาคพิเศษ)	KPI-S1	KPI-O1		5,000	คศน.													5,000	5,000	
Action Plan : ระยะเวลาดำเนินการ/กิจกรรม																					
38	โครงการศึกษาดูงานและสัมมนาทางวิชาการทางการบริหารการศึกษา สาขาวิชาการบริหารการศึกษา	KPI-S1	KPI-O1		45,590	คศน.									45,590					45,590	
Action Plan : ระยะเวลาดำเนินการ/กิจกรรม																					
39	โครงการเพิ่มทักษะการบริหารด้วยกระบวนการศึกษาดูงานในและต่างประเทศ	KPI-S1	KPI-O1		133,100	คศน.													133,100	133,100	
Action Plan : ระยะเวลาดำเนินการ/กิจกรรม																					
40	โครงการศึกษาดูงานสถาบันต้นแบบและอบรมเชิงปฏิบัติการใช้เทคโนโลยีดิจิทัลเพื่อจัดการศึกษา	KPI-S1	KPI-O1		112,610	คศน.	112,610													112,610	
Action Plan : ระยะเวลาดำเนินการ/กิจกรรม																					
41	โครงการเส้นทางสู่ครูในฝัน	KPI-S1	KPI-O1		150,000	คศน.													112,610	112,610	
Action Plan : ระยะเวลาดำเนินการ/กิจกรรม																					
แผนงาน/โครงการพัฒนา สมรรถนะ เชิง บูรณาการสำหรับนักศึกษาเพื่อการมีงานทำและการเติบโตอย่างยั่งยืน (Integrated Career Development Project for Student Employment and Sustainable Growth)																					
42	โครงการเตรียมความพร้อมสู่วิชาชีพด้านวิศวกรรม	KPI-S1	KPI-O1		50,000	ควอ.					16,700	16,700	16,600							50,000	
Action Plan : ระยะเวลาดำเนินการ/กิจกรรม																					
43	โครงการพัฒนาทักษะการออกแบบโครงการเพื่อแก้ปัญหาการทำงาน	KPI-S1	KPI-O1		13,090	คศศ.							4,490	4,300	4,300					13,090	
Action Plan : ระยะเวลาดำเนินการ/กิจกรรม																					
44	โครงการเตรียมความพร้อมสู่การประกอบอาชีพสำหรับนักศึกษา สาขาวิชาภาษาจีน	KPI-S1	KPI-O1		19,180	คศศ.							6,400	6,390	6,390					19,180	
Action Plan : ระยะเวลาดำเนินการ/กิจกรรม																					
45	โครงการสัมมนาพัฒนาสังคมเชิงปฏิบัติการสู่คุณภาพการเรียนรู้ตลอดชีวิต	KPI-S1	KPI-O1		10,000	คศศ.													5,000	5,000	10,000

รายละเอียด ตารางกิจกรรม/โครงการตามแผนปฏิบัติการ ประจำปีงบประมาณ พ.ศ. 2569

ลำดับ ที่	KPI / กลยุทธ์ / โครงการ / กิจกรรม	KPI-S	KPI-O	งบประมาณ (บาท)		หน่วยงาน รับผิดชอบ	แผนการใช้จ่ายงบประมาณ/ระยะเวลาดำเนินการ																	
				แผ่นดิน	รายได้		พ.ศ. 2568 (ใส่ตัวเลข งบประมาณ.)			พ.ศ. 2569 (ใส่ตัวเลข งบประมาณ.)						รวม งบ.								
							ต.ค.	พ.ย.	ธ.ค.	ม.ค.	ก.พ.	มี.ค.	เม.ย.	พ.ค.	มิ.ย.		ก.ค.	ส.ค.	ก.ย.					
Action Plan : ระยะเวลาดำเนินโครงการ/กิจกรรม																								
63	โครงการส่งเสริมการสื่อสารเพื่อพัฒนาภาวะผู้นำในการนำเสนอ อย่างมืออาชีพของนักศึกษาครูประถมศึกษา	KPI-S1	KPI-O1		10,000	คศน.							10,000										10,000	
Action Plan : ระยะเวลาดำเนินโครงการ/กิจกรรม																								
64	โครงการพัฒนากระบวนการเรียนรู้ภายในด้วยกิจกรรมจิตตปัญญา ศึกษา สำหรับนักศึกษาวิชาเอกคณิตศาสตร์	KPI-S1	KPI-O1		20,000	คศน.																20,000	20,000	
Action Plan : ระยะเวลาดำเนินโครงการ/กิจกรรม																								
65	โครงการพัฒนาทักษะการจัดการเรียนรู้ภาษาไทยในศตวรรษที่ 21 ด้วย ละครเวทีสร้างสรรค์ ละครเวทีประเพณีภาษาไทย ครั้งที่ 13	KPI-S1	KPI-O1		30,000	คศน.							30,000										30,000	
Action Plan : ระยะเวลาดำเนินโครงการ/กิจกรรม																								
66	โครงการ English Boot Camp for Future English Teachers	KPI-S1	KPI-O1		29,000	คศน.																29,000	29,000	
Action Plan : ระยะเวลาดำเนินโครงการ/กิจกรรม																								
67	โครงการนวัตกรรมการเรียนรู้แบบยืดหยุ่นเพื่อเตรียมความพร้อม นักศึกษาวิทยาศาสตร์ทั่วไปสู่ภูมิทัศน์ใหม่ทางการศึกษา ปี 2568	KPI-S1	KPI-O1		20,000	คศน.																	20,000	
Action Plan : ระยะเวลาดำเนินโครงการ/กิจกรรม																								
68	โครงการอบรมคาราคาซังเชิงปฏิบัติการเพื่อการบูรณาการวิทยาศาสตร์ ครั้งที่ 19 ปีการศึกษา 2568	KPI-S1	KPI-O1		20,000	คศน.																20,000	20,000	
Action Plan : ระยะเวลาดำเนินโครงการ/กิจกรรม																								
69	โครงการศึกษาดูงานแหล่งเรียนรู้สังคมศึกษานักศึกษาวิชาเอกสังคม ศึกษา แหล่งเรียนรู้ด้านสังคมศึกษาพิพิธภัณฑ์หลวงมหาบัวญาณสัม ปโนและแหล่งเรียนรู้ทางภูมิศาสตร์วนอุทยานแห่งชาติภูพระบาท	KPI-S1	KPI-O1		10,000	คศน.							10,000										10,000	
Action Plan : ระยะเวลาดำเนินโครงการ/กิจกรรม																								
70	โครงการเครือข่ายสังคมศึกษาสัมพันธ์	KPI-S1	KPI-O1		10,000	คศน.																10,000	10,000	
Action Plan : ระยะเวลาดำเนินโครงการ/กิจกรรม																								
71	โครงการอบรมเชิงปฏิบัติการ “ผู้ตัดสินกีฬาโอลิมปิก” เพื่อพัฒนา สมรรถนะนักศึกษาวิชาเอกพลศึกษา	KPI-S1	KPI-O1		28,000	คศน.																28,000	28,000	
Action Plan : ระยะเวลาดำเนินโครงการ/กิจกรรม																								
72	โครงการเตรียมความพร้อมนักศึกษาและรับน้องใหม่วิชาเอก เกษตรศาสตร์ ประจำปีการศึกษา 2569	KPI-S1	KPI-O1		12,000	คศน.																12,000	12,000	
Action Plan : ระยะเวลาดำเนินโครงการ/กิจกรรม																								
73	โครงการศึกษาดูงานด้านการเกษตรเพื่อเพิ่มพูนความรู้ด้านการเกษตร แบบยั่งยืน	KPI-S1	KPI-O1		31,300	คศน.																31,300	31,300	
Action Plan : ระยะเวลาดำเนินโครงการ/กิจกรรม																								
74	โครงการสัมมนาระดับบัณฑิตศึกษา อบรมเชิงปฏิบัติการ เรื่อง การวิจัย ออกแบบทางการศึกษา	KPI-S1	KPI-O1		8,400	คศน.																8,400	8,400	
Action Plan : ระยะเวลาดำเนินโครงการ/กิจกรรม																								
75	โครงการสัมมนาระดับบัณฑิตศึกษา อบรมเชิงปฏิบัติการ เรื่อง การ วิเคราะห์สถิติขั้นสูงสำหรับการวิจัย ด้านวิจัยออกแบบทางการศึกษา	KPI-S1	KPI-O1		8,400	คศน.																8,400	8,400	
Action Plan : ระยะเวลาดำเนินโครงการ/กิจกรรม																								
76	โครงการสัมมนาระดับบัณฑิตศึกษา อบรมเชิงปฏิบัติการ เรื่อง การ พัฒนาหลักสูตรที่ใช้ในการจัดการเรียนการสอน	KPI-S1	KPI-O1		8,400	คศน.																8,400	8,400	

รายละเอียด ตารางกิจกรรม/โครงการตามแผนปฏิบัติการ ประจำปีงบประมาณ พ.ศ. 2569

ลำดับ ที่	KPI / กลยุทธ์ / โครงการ / กิจกรรม	KPI-S	KPI-O	งบประมาณ (บาท)		หน่วยงาน รับผิดชอบ	แผนการใช้จ่ายงบประมาณ/ระยะเวลาดำเนินการ																	
				แผ่นดิน	รายได้		พ.ศ. 2568 (ใส่ตัวเลข งบประมาณ.)			พ.ศ. 2569 (ใส่ตัวเลข งบประมาณ.)						รวม งบ.								
							ต.ค.	พ.ย.	ธ.ค.	ม.ค.	ก.พ.	มี.ค.	เม.ย.	พ.ค.	มิ.ย.		ก.ค.	ส.ค.	ก.ย.					
Action Plan : ระยะเวลาดำเนินการ/กิจกรรม										ม.ค.														
77	โครงการสัมมนาระดับบัณฑิตศึกษา อบรมเชิงปฏิบัติการ เรื่อง การพัฒนาวัฒนธรรมไม่เลือกการบริหารจัดการในสถานศึกษา	KPI-S1	KPI-O1		8,400	คศน.							8,400									8,400		
Action Plan : ระยะเวลาดำเนินการ/กิจกรรม													มี.ค.											
78	โครงการสัมมนาคุณูปการบัณฑิต ระดับบัณฑิตศึกษา คณะศึกษาศาสตร์และนวัตกรรมการศึกษา	KPI-S1	KPI-O1		6,750	คศน.							6,750									6,750		
Action Plan : ระยะเวลาดำเนินการ/กิจกรรม													เม.ย.											
79	โครงการสัมมนาวัฒนธรรมการจัดการเรียนรู้และภาวะผู้นำทางวิชาการเพื่อการเปลี่ยนแปลงในศตวรรษที่ 21	KPI-S1	KPI-O1		48,600	คศน.						48,600										48,600		
Action Plan : ระยะเวลาดำเนินการ/กิจกรรม													ก.พ.											
80	โครงการเสริมสร้างคุณธรรมด้วยการบริหารจิตผู้นำ และจิตอาสาวันเข้าพรรษา หลักสูตรครุศาสตร์ มหบัณฑิต สาขาวิชาการบริหารการศึกษาคณะศึกษาศาสตร์และนวัตกรรมการศึกษา	KPI-S1	KPI-O1		ไม่ใช้งบประมาณ	คศน.																-		
Action Plan : ระยะเวลาดำเนินการ/กิจกรรม																								
81	โครงการสัมมนาทางวิชาการเพื่อส่งเสริมจรรยาบรรณวิชาชีพของผู้บริหารมืออาชีพ และเสริมสร้างทักษะการทำวิจัยของนักศึกษาสาขาวิชาการบริหารการศึกษา	KPI-S1	KPI-O1		61,239	คศน.	61,239															61,239		
Action Plan : ระยะเวลาดำเนินการ/กิจกรรม							ต.ค.																	
82	โครงการตลาดนัดเพื่อส่งเสริมทักษะด้านกรเป็นผู้ประกอบการและหลักปรัชญาเศรษฐกิจพอเพียง	KPI-S1	KPI-O2		40,000	คศน.							40,000									40,000		
Action Plan : ระยะเวลาดำเนินการ/กิจกรรม													มี.ค.											
83	โครงการส่งเสริมการเป็นผู้ประกอบการของนักศึกษาครูปฐมวัยในยุคดิจิทัล	KPI-S1	KPI-O2		14,000	คศน.						14,000										14,000		
Action Plan : ระยะเวลาดำเนินการ/กิจกรรม													ก.พ.											
84	โครงการสร้างไอเดีย สุนวัตกรรมธุรกิจ เสริมทักษะผู้ประกอบการยุคดิจิทัลสำหรับนักศึกษาคอมพิวเตอร์	KPI-S1	KPI-O2		10,150	คศน.							10,150									10,150		
Action Plan : ระยะเวลาดำเนินการ/กิจกรรม													มี.ค.											
85	โครงการสานฝันเกษตรกรตัวน้อย สมาร์ทคิดส์ สมาร์ทฟาร์ม	KPI-S1	KPI-O2		23,500	คศน.						23,500										23,500		
Action Plan : ระยะเวลาดำเนินการ/กิจกรรม													ม.ค.											
86	โครงการฝึกทักษะเสริมอาชีพและธุรกิจหารายได้ระหว่างเรียนของนักศึกษาหลักสูตรครุศาสตรบัณฑิต สาขาวิชานวัตกรรมการจัดการเรียนรู้ วิชาเอกเกษตรศาสตร์	KPI-S1	KPI-O2		35,000	คศน.															35,000	35,000		
Action Plan : ระยะเวลาดำเนินการ/กิจกรรม																						ส.ค.		
87	โครงการสร้างแรงบันดาลใจในการเป็นผู้ประกอบการ (ใช้ งบประมาณ UBI)	KPI-S1	KPI-O2		ไม่ใช้งบประมาณ	สวพ.																-		
Action Plan : ระยะเวลาดำเนินการ/กิจกรรม																								
88	โครงการอบรมเชิงปฏิบัติการเตรียมความพร้อมการเป็นผู้ประกอบการ รุ่นใหม่	KPI-S1	KPI-O2		ไม่ใช้งบประมาณ	สวพ.																-		
Action Plan : ระยะเวลาดำเนินการ/กิจกรรม																								
89	โครงการทดสอบมาตรฐานภาษาอังกฤษนักศึกษาชั้นปีสุดท้ายที่มีศักยภาพ (ปี 2568)	KPI-S1	KPI-O1		113,400	สนอ.											113,400			56,700		170,100		
Action Plan : ระยะเวลาดำเนินการ/กิจกรรม																		มี.ย.			ส.ค.			

รายละเอียด ตารางกิจกรรม/โครงการตามแผนปฏิบัติการ ประจำปีงบประมาณ พ.ศ. 2569

ลำดับ ที่	KPI / กลยุทธ์ / โครงการ / กิจกรรม	KPI-S	KPI-O	งบประมาณ (บาท)		หน่วยงาน รับผิดชอบ	แผนการใช้จ่ายงบประมาณ/ระยะเวลาดำเนินการ											รวม งบ.						
				แผ่นดิน	รายได้		พ.ศ. 2568 (ใส่ตัวเลข งบม.)			พ.ศ. 2569 (ใส่ตัวเลข งบม.)														
							ต.ค.	พ.ย.	ธ.ค.	ม.ค.	ก.พ.	มี.ค.	เม.ย.	พ.ค.	มิ.ย.	ก.ค.	ส.ค.		ก.ย.					
118	โครงการส่งเสริมทักษะที่จำเป็นในศตวรรษที่ 21 บูรณาการจัดการเรียนการสอนสำหรับนักศึกษาและอาจารย์ภายใต้ความร่วมมือระหว่างประเทศ	KPI-S1	KPI-O4		155,000	คศศ.									77,500	77,500							155,000	
Action Plan : ระยะเวลาดำเนินโครงการ/กิจกรรม																								
119	โครงการสร้างเครือข่ายความร่วมมือด้านวิชาการรัฐศาสตร์ เพื่อพัฒนาทักษะทางด้านวิชาการร่วมกับสถาบันต่างประเทศ	KPI-S1	KPI-O4		19,260	คศศ.				6,420	6,420	6,420												19,260
Action Plan : ระยะเวลาดำเนินโครงการ/กิจกรรม																								
กลยุทธ์ที่ S1.1.3 : ส่งเสริมผู้เรียนให้มีความรู้และทักษะเป็นผู้ประกอบการ หรือประกอบอาชีพอิสระ (Entrepreneurship Education) หรือมีเป้าหมายการเป็นผู้ประกอบการ UBI (University Business Incubator)																								
แผนงาน/โครงการรณรงค์ให้นักศึกษาผู้ประกอบการ (Student Entrepreneurship Incubation Program - SEIP)																								
120	โครงการบ่มเพาะนักศึกษาผู้ประกอบการ (Student Entrepreneurship Incubation Program-SEIP)	KPI-S1	KPI-O5		5,000	คศศ.		3,000	2,000															5,000
Action Plan : ระยะเวลาดำเนินโครงการ/กิจกรรม																								
121	โครงการส่งเสริมกิจกรรมสร้างสรรค์สู่ผู้ประกอบการ นักศึกษาสาขาวิชารัฐประศาสนศาสตร์	KPI-S1	KPI-O5		30,000	คศศ.			15,000	15,000														30,000
Action Plan : ระยะเวลาดำเนินโครงการ/กิจกรรม																								
122	โครงการศิลปปถินอีสานปลูกพลัง soft power แก่นักศึกษาสาขาวิชารัฐประศาสนศาสตร์	KPI-S1	KPI-O5		16,230	คศศ.			8,200	8,030														16,230
Action Plan : ระยะเวลาดำเนินโครงการ/กิจกรรม																								
เป้าประสงค์ที่ 2 : K2.ขยายฐานด้านการศึกษาที่ครอบคลุม ครอบคลุมความต้องการของชุมชน ท้องถิ่น และระบบการแนะแนวการศึกษา การประชาสัมพันธ์ การตลาดเชิงรุกที่มีประสิทธิภาพ																								
กลยุทธ์ที่ S1.2.1 : ส่งเสริมและผลักดันการเปิดหลักสูตร/สาขาวิชาที่สอดคล้องกับความต้องการของชุมชนและท้องถิ่นหรือสอดคล้องเชื่อมโยงกับอัตลักษณ์และบริบทของพื้นที่ชุมชน ท้องถิ่น และศักยภาพของชุมชน																								
แผนงาน/โครงการเปิดหลักสูตรสอดคล้องกับความต้องการของชุมชนและท้องถิ่น หรือตามความต้องการของผู้เรียนหรือสอดคล้องเชื่อมโยงกับอัตลักษณ์และบริบทของพื้นที่ชุมชน ท้องถิ่น และศักยภาพของชุมชน																								
123	โครงการพัฒนาและปรับปรุงหลักสูตร	KPI-S2	KPI-O6		105,000	คศศ.				35,000	35,000	35,000												105,000
Action Plan : ระยะเวลาดำเนินโครงการ/กิจกรรม																								
124	โครงการส่งเสริมศักยภาพและอัตลักษณ์นักศึกษาใหม่ คณะศิลปศาสตร์ มหาวิทยาลัยกาฬสินธุ์	KPI-S2	KPI-O6		30,000	คศศ.								10,000	10,000	10,000								30,000
Action Plan : ระยะเวลาดำเนินโครงการ/กิจกรรม																								
125	โครงการปรับปรุงหลักสูตรครุศาสตรบัณฑิต สาขาวิชาวัดกรรมกรจัดการเรียนรู้	KPI-S2	KPI-O6		300,000	คศศ.								300,000										300,000
Action Plan : ระยะเวลาดำเนินโครงการ/กิจกรรม																								
126	โครงการเสริมหลักสูตร นักศึกษาระดับปริญญาตรี สาขาวิชาวัดกรรมกรจัดการเรียนรู้ คณะศึกษาศาสตร์และนวัตกรรมการศึกษา	KPI-S2	KPI-O6		46,000	คศศ.										46,000								46,000
Action Plan : ระยะเวลาดำเนินโครงการ/กิจกรรม																								
แผนงาน/โครงการศึกษาความเป็นไปได้และเตรียมความพร้อมเปิดหลักสูตรหมอลำ หลักสูตรครุศาสตรบัณฑิตสาขาคณะศึกษาศาสตร์และศิลปการแสดงพื้นบ้าน และหลักสูตรไทยศึกษา																								
127	โครงการพัฒนาหลักสูตรเศรษฐกิจสร้างสรรค์ด้วยอัตลักษณ์ทางวัฒนธรรมเพื่อเป้าหมายการพัฒนาที่ยั่งยืน	KPI-S2	KPI-O6		25,000	คศศ.										25,000								25,000
Action Plan : ระยะเวลาดำเนินโครงการ/กิจกรรม																								
แผนงาน/โครงการบูรณาการแนะแนวการศึกษาเชิงกลยุทธ์และการตลาดเชิงรุกเพื่อสร้างเครือข่ายโรงเรียนและเพิ่มโอกาสการรับสมัครนักศึกษา																								
128	โครงการประชาสัมพันธ์เชิงรุกและสื่อสารองค์กรเพื่อส่งเสริมให้เกิดรายได้คณะเทคโนโลยีการเกษตร	KPI-S2	KPI-O6		150,000	คทท.			150,000															150,000
Action Plan : ระยะเวลาดำเนินโครงการ/กิจกรรม																								
129	โครงการแนะแนวประชาสัมพันธ์การศึกษา	KPI-S2	KPI-O6		20,000	ควส.				20,000														20,000
Action Plan : ระยะเวลาดำเนินโครงการ/กิจกรรม																								

รายละเอียด ตารางกิจกรรม/โครงการตามแผนปฏิบัติการประจำปีงบประมาณ พ.ศ. 2569

ลำดับ ที่	KPI / กลยุทธ์ / โครงการ / กิจกรรม	KPI-S	KPI-O	งบประมาณ (บาท)		หน่วยงาน รับผิดชอบ	แผนการใช้จ่ายงบประมาณ/ระยะเวลาดำเนินการ											รวม งบ.						
				แผ่นดิน	รายได้		พ.ศ. 2568 (ใส่ตัวเลข งบม.)			พ.ศ. 2569 (ใส่ตัวเลข งบม.)														
							ต.ค.	พ.ย.	ธ.ค.	ม.ค.	ก.พ.	มี.ค.	เม.ย.	พ.ค.	มิ.ย.	ก.ค.	ส.ค.		ก.ย.					
130	โครงการแนะแนวคณะวิศวกรรมศาสตร์และเทคโนโลยีอุตสาหกรรม ปีการศึกษา 2568	KPI-S2	KPI-O6		150,000	ควอ.	25,000	25,000	25,000	25,000	25,000	25,000										150,000		
Action Plan : ระยะเวลาดำเนินการ/กิจกรรม							ต.ค.	พ.ย.	ธ.ค.	ม.ค.	ก.พ.	มี.ค.												
131	โครงการแนะแนวประชาสัมพันธ์ผ่านสื่อสังคมออนไลน์	KPI-S2	KPI-O6		50,000	ควอ.	8,400	8,400	8,300	8,300	8,300	8,300										50,000		
Action Plan : ระยะเวลาดำเนินการ/กิจกรรม							ต.ค.	พ.ย.	ธ.ค.	ม.ค.	ก.พ.	มี.ค.												
132	โครงการประชาสัมพันธ์เชิงรุก คณะศิลปศาสตร์	KPI-S2	KPI-O6		60,000	คคศ.			10,000	10,000	10,000	10,000	10,000	10,000	10,000								60,000	
Action Plan : ระยะเวลาดำเนินการ/กิจกรรม									ธ.ค.	ม.ค.	ก.พ.	มี.ค.	เม.ย.	พ.ค.										
133	โครงการแนะแนวการศึกษาหลักสูตรครุศาสตรบัณฑิตผ่านการศึกษาต่อเนื่องเชื่อมโยงระดับมัธยมศึกษา	KPI-S2	KPI-O6		45,000	คศน.						45,000										45,000		
Action Plan : ระยะเวลาดำเนินการ/กิจกรรม												มี.ค.												
134	โครงการรับเข้านักศึกษาเชิงรุก	KPI-S2	KPI-O6		800,000	สวท.				755,900				44,100								800,000		
Action Plan : ระยะเวลาดำเนินการ/กิจกรรม										ม.ค.				พ.ค.										
กลยุทธ์ที่ S1.2.2 : ส่งเสริมการจัดการศึกษาให้ครอบคลุมทุกช่วงวัย (Lifelong Learning)																								
แผนงาน/โครงการขยายโอกาสการเข้าถึงอุดมศึกษาผ่านระบบการเรียนรู้แบบเปิดและเทียบโอนเพื่อทุกช่วงวัย (Open Access and Credit Transfer for Lifelong and Hybrid Learning)																								
135	โครงการพัฒนาผู้เรียนต่อเนื่องเชื่อมโยง CLC ด้านปัญญาประดิษฐ์สำหรับโรงเรียนมัธยมศึกษา อาชีวศึกษา การศึกษาตามอัธยาศัย	KPI-S2	KPI-O7		25,000	คปศ.														25,000		25,000		
Action Plan : ระยะเวลาดำเนินการ/กิจกรรม																					ก.ค.			
136	โครงการพัฒนาและส่งเสริมหลักสูตรการเรียนรู้ออกชีวิตสำหรับทุกช่วงวัยร่วมกับสถานประกอบการ ชุมชนหรือหน่วยงานภายนอก	KPI-S2	KPI-O7		45,000	คคศ.														15,000	15,000	15,000	45,000	
Action Plan : ระยะเวลาดำเนินการ/กิจกรรม																				ก.ค.	ส.ค.	ก.ย.		
137	โครงการพัฒนาความรู้และทักษะวิชาชีพบริการท่องเที่ยวสู่คณาจารย์ผู้สอน	KPI-S2	KPI-O7		32,130	คคศ.	10,710	10,710	10,710														32,130	
Action Plan : ระยะเวลาดำเนินการ/กิจกรรม							ต.ค.	พ.ย.	ธ.ค.															
138	โครงการพัฒนาศักยภาพนักศึกษาในระดับปริญญาโท สาขาวิชาการบริหารการพัฒนา มหาวิทยาลัยกาฬสินธุ์ เพื่อก้าวสู่ผู้นำวิชาการและวิชาชีพในศตวรรษที่ 21	KPI-S2	KPI-O7		215,330	คคศ.					71,930									71,700		215,330		
Action Plan : ระยะเวลาดำเนินการ/กิจกรรม										ม.ค.			เม.ย.						ก.ค.					
139	โครงการพัฒนากาชาตผู้นำทางวิชาการและความเป็นเลิศด้านการเรียนการสอน การวิจัยของนักศึกษาระดับปริญญาเอก สาขาวิชาการบริหาร การพัฒนาคณะศิลปศาสตร์ มหาวิทยาลัยกาฬสินธุ์	KPI-S2	KPI-O7		415,800	คคศ.				138,600			138,600							138,600		415,800		
Action Plan : ระยะเวลาดำเนินการ/กิจกรรม										ม.ค.			เม.ย.						ก.ค.					
140	โครงการเวทีกฎหมายสัญจร ครั้งที่3 ประจำปีการศึกษา2569	KPI-S2	KPI-O7		12,780	คคศ.														6,390	6,390	12,780		
Action Plan : ระยะเวลาดำเนินการ/กิจกรรม																				ก.ค.	ส.ค.			
141	โครงการอบรมเชิงปฏิบัติการ "หลักสูตรวิจัยใส่ใจสะอาด" ให้แก่นักเรียนมัธยมในเขตจังหวัดกาฬสินธุ์	KPI-S2	KPI-O7		7,000	คคศ.				3,500	3,500											7,000		
Action Plan : ระยะเวลาดำเนินการ/กิจกรรม									ธ.ค.	ม.ค.														
142	โครงการพัฒนาปรับปรุงหมวดวิชาศึกษาทั่วไป ปีการศึกษา 2569	KPI-S2	KPI-O7		50,000	สวท.					50,000											50,000		
Action Plan : ระยะเวลาดำเนินการ/กิจกรรม											ก.พ.													
143	โครงการอบรมเชิงปฏิบัติการแนวทางออกแบบหลักสูตรตามมาตรฐาน (กมอ.) และตามหลักการมุ่งเน้นผลลัพธ์การเรียนรู้ของผู้เรียน	KPI-S2	KPI-O7		100,000	สวท.				99,900												99,900		
Action Plan : ระยะเวลาดำเนินการ/กิจกรรม								พ.ย.																
แผนงาน/โครงการความร่วมมือทางวิชาการกับโรงเรียนมัธยมศึกษาและวิทยาลัยทั้งในจังหวัดและต่างจังหวัด (Active Mou)																								

รายละเอียด ตารางกิจกรรม/โครงการตามแผนปฏิบัติการ ประจำปีงบประมาณ พ.ศ. 2569

ลำดับ ที่	KPI / กลยุทธ์ / โครงการ / กิจกรรม	KPI-S	KPI-O	งบประมาณ (บาท)		หน่วยงาน รับผิดชอบ	แผนการใช้จ่ายงบประมาณ/ระยะเวลาดำเนินการ																	
				แผ่นดิน	รายได้		พ.ศ. 2568 (ใส่ตัวเลข งบประมาณ.)			พ.ศ. 2569 (ใส่ตัวเลข งบประมาณ.)									รวม งบ.					
							ต.ค.	พ.ย.	ธ.ค.	ม.ค.	ก.พ.	มี.ค.	เม.ย.	พ.ค.	มิ.ย.	ก.ค.	ส.ค.	ก.ย.						
144	โครงการส่งเสริมความร่วมมือกับภาคีเครือข่ายด้านพัฒนาสังคมเพื่อพัฒนาการศึกษา	KPI-S2	KPI-O7		10,000	คศศ.									10,000								10,000	
Action Plan : ระยะเวลาดำเนินโครงการ/กิจกรรม																								
145	โครงการสร้างภาคีเครือข่ายทางการศึกษาให้มีส่วนร่วมจัดการศึกษาทั้งในระดับพื้นที่และจังหวัด	KPI-S2	KPI-O7		ไม่ใช้งบประมาณ	สนอ.																		-
Action Plan : ระยะเวลาดำเนินโครงการ/กิจกรรม																								
แผนงาน/โครงการพัฒนาระบบการจัดการศึกษาและระบบรับนักศึกษา																								
146	โครงการพัฒนาหลักสูตรบัณฑิตศึกษา คณะวิศวกรรมศาสตร์และเทคโนโลยีอุตสาหกรรม	KPI-S2	KPI-O7		40,000	ควอ.				13,400	13,300	13,300											40,000	
Action Plan : ระยะเวลาดำเนินโครงการ/กิจกรรม																								
รวมงบประมาณรายไตรมาส				6,556,879			349,559	340,990	322,990	1,372,440	757,350	711,460	926,410	913,200	539,730	426,840	454,320	125,800					7,241,089	

รายละเอียด ตารางกิจกรรม/โครงการตามแผนปฏิบัติการ ประจำปีงบประมาณ พ.ศ. 2569

ลำดับ ที่	KPI / กลยุทธ์ / โครงการ / กิจกรรม	KPI-S	KPI-O	งบประมาณ (บาท)		หน่วยงาน รับผิดชอบ	แผนการใช้จ่ายงบประมาณ/ระยะเวลาดำเนินการ												รวม งบม.
				แผ่นดิน	รายได้		พ.ศ. 2568 (ใส่ตัวเลข งบม.)			พ.ศ. 2569 (ใส่ตัวเลข งบม.)						รวม งบม.			
							ต.ค.	พ.ย.	ธ.ค.	ม.ค.	ก.พ.	มี.ค.	เม.ย.	พ.ค.	มิ.ย.		ก.ค.	ส.ค.	
ประเด็นการพัฒนาที่ 2 : พัฒนาการวิจัย สิ่งประดิษฐ์ และนวัตกรรม ที่สามารถต่อยอดเชิงพาณิชย์ และสร้างผลกระทบเชิงสังคมเพื่อการพัฒนาท้องถิ่น (Community Based Research) (CBR: Community Based Research)																			
เป้าประสงค์ที่ 1 : งานวิจัยสามารถเผยแพร่บทความวิจัยในฐานข้อมูลระดับชาติ/นานาชาติที่มี K1.คุณภาพสูง และKS2.สิ่งประดิษฐ์ และนวัตกรรมสามารถแก้ปัญหาชุมชนและท้องถิ่นได้อย่างแท้จริง																			
กลยุทธ์ที่ S2.1.1 : ส่งเสริม สนับสนุนการผลิตผลงานวิจัยที่สามารถเผยแพร่ในวารสารระดับชาติหรือนานาชาติที่เชื่อถือได้ตามประกาศ ก.พ.อ.																			
แผนงาน/โครงการศูนย์พัฒนาศักยภาพนักวิจัยสู่เวทีการตีพิมพ์ระดับชาติและนานาชาติ (Research Publication Excellence Center)																			
1	โครงการพัฒนาศักยภาพทางวิชาการผ่านการนำเสนอผลงาน หลักสูตร บริหารธุรกิจมหาบัณฑิต โครงการพิเศษ	KPI-S3	KPI-O8		26,000	ค.ศ.		26,000									26,000		
Action Plan : ระยะเวลาดำเนินโครงการ/กิจกรรม								พ.ย.											
2	โครงการพัฒนาศักยภาพทางวิชาการผ่านการนำเสนอผลงาน หลักสูตร บริหารธุรกิจมหาบัณฑิต ภาคพิเศษ	KPI-S3	KPI-O8		45,000	ค.ศ.		45,000									45,000		
Action Plan : ระยะเวลาดำเนินโครงการ/กิจกรรม								พ.ย.											
3	โครงการส่งเสริมการตีพิมพ์ผลงานทางวิชาการระดับชาติหรือนานาชาติ	KPI-S3	KPI-O8		36,000	ค.ศ.							36,000				36,000		
Action Plan : ระยะเวลาดำเนินโครงการ/กิจกรรม													พ.ค.						
4	โครงการพัฒนาศักยภาพนักศึกษาสร้างสรรค์ผลงานตีพิมพ์เผยแพร่ด้าน เทคโนโลยีดิจิทัล(AUCCครั้งที่ 14)	KPI-S3	KPI-O8		75,000	ค.ศ.			37,500	37,500							75,000		
Action Plan : ระยะเวลาดำเนินโครงการ/กิจกรรม										ม.ค.	ก.พ.								
5	โครงการจัดทำวารสารทางวิชาการนวัตกรรมบริหารธุรกิจและบัญชี	KPI-S3	KPI-O8		42,200	ค.ศ.		4,220	4,220	4,220	4,220	4,220	4,220	4,220	4,220	4,220	42,200		
Action Plan : ระยะเวลาดำเนินโครงการ/กิจกรรม								พ.ย.		ม.ค.	ก.พ.	มี.ค.	เม.ย.	พ.ค.	มิ.ย.	ก.ค.	ส.ค.		
6	โครงการสนับสนุนการเผยแพร่ผลงานวิจัยผ่านเครือข่ายทางวิชาการ ESTACON	KPI-S3	KPI-O8		25,000	ค.ศ.										25,000	25,000		
Action Plan : ระยะเวลาดำเนินโครงการ/กิจกรรม																ส.ค.			
7	โครงการอบรมเชิงปฏิบัติการเขียนรายงานวิจัยเพื่อตีพิมพ์ การจด ลิขสิทธิ์ผลงานนวัตกรรมและการเขียนรายงานสู่การจัดทำแนวปฏิบัติที่ดี (Best Practice)	KPI-S3	KPI-O8		14,000	ค.ศ.				14,000							14,000		
Action Plan : ระยะเวลาดำเนินโครงการ/กิจกรรม											ก.พ.								
8	โครงการคลินิกตีพิมพ์เพื่อเพิ่มบทความวิจัยสำหรับตีพิมพ์ในวารสาร ระดับนานาชาติ (Publication Clinic)	KPI-S3	KPI-O9		49,340	ส.พ.						24,670	24,670				49,340		
Action Plan : ระยะเวลาดำเนินโครงการ/กิจกรรม												มี.ค.	เม.ย.						
แผนงาน/โครงการขับเคลื่อนนวัตกรรมเพื่อชุมชน: จากงานวิจัยสู่การใช้ประโยชน์อย่างยั่งยืน (Community Innovation Transformation for Sustainable Impact)																			
9	โครงการพัฒนาศูนย์กลางงานบริการวิชาการและวิจัย	KPI-S3	KPI-O8		25,000	ค.ศ.			12,500	12,500							25,000		
Action Plan : ระยะเวลาดำเนินโครงการ/กิจกรรม										ม.ค.									
แผนงาน/โครงการขับเคลื่อนการใช้ประโยชน์ผลงานวิจัยและนวัตกรรมผ่านระบบทรัพย์สินทางปัญญา (Research & Innovation Commercialization through Intellectual Property System)																			
10	โครงการส่งเสริมและสนับสนุนการนำวิจัยผลงานวิจัยและนวัตกรรมสู่ การใช้ประโยชน์อย่างยั่งยืน	KPI-S3	KPI-O9		10,000	ส.พ.				10,000							10,000		
Action Plan : ระยะเวลาดำเนินโครงการ/กิจกรรม										ม.ค.									
รวมงบประมาณรายไตรมาส					347,540		-	75,220	16,720	64,220	55,720	28,890	28,890	40,220	4,220	4,220	29,220	-	347,540

รายละเอียด ตารางกิจกรรม/โครงการตามแผนปฏิบัติการ ประจำปีงบประมาณ พ.ศ. 2569

ลำดับ ที่	KPI / กลยุทธ์ / โครงการ / กิจกรรม	KPI-S	KPI-O	งบประมาณ (บาท)		หน่วยงาน รับผิดชอบ	แผนการใช้จ่ายงบประมาณ/ระยะเวลาดำเนินการ												รวม งบม.	
				แผ่นดิน	รายได้		พ.ศ. 2568 (ใส่ตัวเลข งบม.)			พ.ศ. 2569 (ใส่ตัวเลข งบม.)										
							ต.ค.	พ.ย.	ธ.ค.	ม.ค.	ก.พ.	มี.ค.	เม.ย.	พ.ค.	มิ.ย.	ก.ค.	ส.ค.	ก.ย.		
ประเด็นการพัฒนาที่ 3 : บริการวิชาการเพื่อสร้างมูลค่าต่อเศรษฐกิจและสังคม (Social & Commercial)																				
เป้าประสงค์ที่ 1 : K1.ยกระดับการบริการวิชาการและการถ่ายทอดเทคโนโลยีให้สามารถตอบสนองต่อความต้องการของชุมชนและท้องถิ่นได้อย่างตรงจุด พร้อมทั้งสร้างผลกระทบเชิงสังคมอย่างเป็นรูปธรรม																				
กลยุทธ์ที่ S3.1.1 : การพัฒนาศักยภาพของชุมชน การแก้ไขปัญหาในพื้นที่ และการส่งเสริมความเข้มแข็งของชุมชน เพื่อก่อให้เกิดการเปลี่ยนแปลงเชิงบวกในระดับพื้นที่อย่างยั่งยืน																				
แผนงาน/โครงการพัฒนาระบบบริการวิชาการและนวัตกรรมเพื่อการพัฒนาชุมชนเชิงพื้นที่อย่างยั่งยืน (Integrated Academic Service and Innovation for Sustainable Area-based Community Development)																				
1	โครงการบริการวิชาการเพื่อยกระดับผลิตภัณฑ์ชุมชนด้วยนวัตกรรมด้านดิจิทัล	KPI-S5	KPI-O13		30,000	ค.ศ.							15,000	15,000						30,000
Action Plan : ระยะเวลาดำเนินโครงการ/กิจกรรม																				
2	โครงการบริการวิชาการหมู่บ้านต้นแบบ	KPI-S5	KPI-O13		10,000	ค.ศ.							10,000							10,000
Action Plan : ระยะเวลาดำเนินโครงการ/กิจกรรม																				
3	โครงการบริการวิชาการ การนำนวัตกรรมปฐมวัยสู่โรงเรียนขนาดเล็กในจังหวัดกาฬสินธุ์	KPI-S5	KPI-O13		13,000	ค.ศ.									13,000					13,000
Action Plan : ระยะเวลาดำเนินโครงการ/กิจกรรม																				
4	โครงการค่ายเปิดโลกการเรียนรู้: สู่การพัฒนาเด็กภาคประถมศึกษา	KPI-S5	KPI-O13		20,000	ค.ศ.				20,000										20,000
Action Plan : ระยะเวลาดำเนินโครงการ/กิจกรรม																				
5	โครงการถ่ายทอดนวัตกรรมจัดการเรียนรู้คณิตศาสตร์สู่โรงเรียน	KPI-S5	KPI-O13		20,000	ค.ศ.								20,000						20,000
Action Plan : ระยะเวลาดำเนินโครงการ/กิจกรรม																				
6	โครงการบริการวิชาการนวัตกรรมคอมพิวเตอร์เพื่อการเรียนรู้	KPI-S5	KPI-O13		14,850	ค.ศ.				14,850										14,850
Action Plan : ระยะเวลาดำเนินโครงการ/กิจกรรม																				
7	โครงการบริการวิชาการบูรณาการห้องเรียนสังคมศึกษากับภูมิปัญญาท้องถิ่น	KPI-S5	KPI-O13		10,000	ค.ศ.												10,000		10,000
Action Plan : ระยะเวลาดำเนินโครงการ/กิจกรรม																				
8	โครงการอนุรักษ์พันธุกรรมพืชอันเนื่องมาจากพระราชดำริ สมเด็จพระเทพรัตนราชสุดาฯ สยามบรมราชกุมารี (อพ.สธ.)	KPI-S5	KPI-O13	864300		ส.พ.														0
Action Plan : ระยะเวลาดำเนินโครงการ/กิจกรรม																				
แผนงาน/โครงการศูนย์กลางการถ่ายทอดองค์ความรู้ เทคโนโลยี นวัตกรรม และยกระดับด้วยเศรษฐกิจสร้างสรรค์ ซอฟต์แวร์ เพื่อพัฒนาเศรษฐกิจฐานรากพื้นที่จังหวัดกาฬสินธุ์																				
9	โครงการส่งเสริมและสืบสานด้านศิลปวัฒนธรรมชุมชนท้องถิ่นอีสาน	KPI-S5	KPI-O13		15,000	ค.ศ.	3,750	3,750				3,750			3,750					15,000
Action Plan : ระยะเวลาดำเนินโครงการ/กิจกรรม																				
10	โครงการภาษา ผ้าไทย: เรียนรู้ วิถี ผสานสมัย	KPI-S5	KPI-O13		ไม่ใช่ งบประมาณ	ค.ศ.					-									-
Action Plan : ระยะเวลาดำเนินโครงการ/กิจกรรม																				
11	โครงการอนุรักษ์วัฒนธรรมการแต่งกายพื้นถิ่น และการพัฒนาเครื่องแต่งกายจากผลิตภัณฑ์พื้นถิ่นสู่สากล	KPI-S5	KPI-O13		ไม่ใช่ งบประมาณ	ค.ศ.												-	-	-
Action Plan : ระยะเวลาดำเนินโครงการ/กิจกรรม																				
12	โครงการสืบสานวัฒนธรรมไทย และกิจกรรมสามสัมพันธ์น้องใหม่-รุ่นพี่ สาขาวิชาคอมพิวเตอร์ธุรกิจ คณะบริหารศาสตร์	KPI-S5	KPI-O13		ไม่ใช่ งบประมาณ	ค.ศ.														-
Action Plan : ระยะเวลาดำเนินโครงการ/กิจกรรม																				

รายละเอียด ตารางกิจกรรม/โครงการตามแผนปฏิบัติการ ประจำปีงบประมาณ พ.ศ. 2569

ลำดับ ที่	KPI / กลยุทธ์ / โครงการ / กิจกรรม	KPI-S	KPI-O	งบประมาณ (บาท)		หน่วยงาน รับผิดชอบ	แผนการใช้จ่ายงบประมาณ/ระยะเวลาดำเนินการ												รวม งบม.	
				แผ่นดิน	รายได้		พ.ศ. 2568 (ใส่ตัวเลข งบม.)			พ.ศ. 2569 (ใส่ตัวเลข งบม.)						รวม งบม.				
							ค.ค.	พ.ย.	ธ.ค.	ม.ค.	ก.พ.	มี.ค.	เม.ย.	พ.ค.	มิ.ย.		ก.ค.	ส.ค.		ก.ย.
ประเด็นการพัฒนาที่ 4 : ทะนุบำรุงศิลปะและวัฒนธรรมท้องถิ่น (Preserve of Arts and Culture)																				
เป้าประสงค์ที่ 1 : อนุรักษ์ สืบสาน และสร้างคุณค่าร่วมของศิลปวัฒนธรรมท้องถิ่น โดยอาศัยพลังความร่วมมือของชุมชนและมหาวิทยาลัย (Community Engagement)																				
กลยุทธ์ที่ S4.1.1 : อนุรักษ์ สืบสาน เผยแพร่ ศิลปวัฒนธรรมท้องถิ่น และปลูกฝังคุณธรรม ค่านิยมทางสังคมที่ตรงให้กับนักศึกษา บุคลากร ชุมชน และท้องถิ่น																				
แผนงาน/โครงการ "วัฒนธรรมร่วมสร้าง ร่วมสุข ก้าวสู่มหาวิทยาลัยแห่งอัตลักษณ์" (Cultural Co-Creation for Community Engagement and University Identity)																				
1	โครงการสืบสานศิลปวัฒนธรรมและปลูกฝังค่านิยมองค์กรคณะเทคโนโลยีการเกษตรร่วมกับชุมชนท้องถิ่น	KPI-S6	KPI-O16		60,000	คทก.				24,460				29,790		5,750		60,000		
Action Plan : ระยะเวลาดำเนินโครงการ/กิจกรรม											25 ธ.ค.68			9 เม.ย.69		11 ก.ค.69				
2	โครงการส่งเสริมประเพณีไทย คณะวิศวกรรมศาสตร์และเทคโนโลยีอุตสาหกรรม	KPI-S6	KPI-O16		15,000	ควอ.			15,000									15,000		
Action Plan : ระยะเวลาดำเนินโครงการ/กิจกรรม											ธ.ค.									
3	โครงการศิลปวัฒนธรรม คณะศิลปศาสตร์ มหาวิทยาลัยกาฬสินธุ์	KPI-S5	KPI-O13		35,000	คศศ.			11,500			11,500	12,000					35,000		
Action Plan : ระยะเวลาดำเนินโครงการ/กิจกรรม											ม.ค.			เม.ย.		มิ.ย.				
4	โครงการประเพณีบุญเดือนสิงห์	KPI-S5	KPI-O13		10,000	คศศ.										10,000		10,000		
Action Plan : ระยะเวลาดำเนินโครงการ/กิจกรรม																ส.ค.				
5	โครงการอนุรักษ์และเผยแพร่ศิลปวัฒนธรรมภูมิปัญญาท้องถิ่นผ่านสื่อการจัดการเรียนรู้ภาษาไทยเชิงสร้างสรรค์	KPI-S6	KPI-O16		30,000	คศน.			30,000									30,000		
Action Plan : ระยะเวลาดำเนินโครงการ/กิจกรรม												ม.ค.								
6	โครงการ : สืบสานประเพณีสงกรานต์	KPI-S6	KPI-O16		20,000	คศน.						20,000						20,000		
Action Plan : ระยะเวลาดำเนินโครงการ/กิจกรรม														เม.ย.						
7	โครงการ : วันไหว้ครู ประจำปีการศึกษา 2569	KPI-S6	KPI-O16		30,000	คศน.							30,000					30,000		
Action Plan : ระยะเวลาดำเนินโครงการ/กิจกรรม																มิ.ย.				
8	โครงการสืบสานประเพณีลอยกระทง 2568	KPI-S6	KPI-O16		150,000	สนอ.			150,000									150,000		
Action Plan : ระยะเวลาดำเนินโครงการ/กิจกรรม											พ.ย.									
9	โครงการสักการะสิ่งศักดิ์สิทธิ์มหาวิทยาลัยกาฬสินธุ์ (ปูหมื่นต้อชาขึ้น เลี้ยงลง และยาเหยียน)	KPI-S6	KPI-O16		30,000	สนอ.			10,000				20,000					30,000		
Action Plan : ระยะเวลาดำเนินโครงการ/กิจกรรม												ม.ค.				มิ.ย.				
10	โครงการสืบสานประเพณีสงกรานต์ ประจำปี 2569	KPI-S6	KPI-O16		10,000	สนอ.						10,000						10,000		
Action Plan : ระยะเวลาดำเนินโครงการ/กิจกรรม														เม.ย.						
11	โครงการประกวดดนตรีลูกทุ่งแห่งประเทศไทย (ลูกทุ่งเมืองน้ำดำ)	KPI-S6	KPI-O16		200,000	สนอ.											200,000	200,000		
Action Plan : ระยะเวลาดำเนินโครงการ/กิจกรรม																	ก.ย.			
12	โครงการโครงการอนุรักษ์มรดกภูมิปัญญา "วัฒนธรรมลงช่วง"	KPI-S6	KPI-O16		95,000	สนอ.				95,000								95,000		
Action Plan : ระยะเวลาดำเนินโครงการ/กิจกรรม													ก.พ.							
รวมงบประมาณรายไตรมาส					685,000		-	150,000	39,460	51,500	95,000	-	71,290	-	62,000	5,750	10,000	200,000	685,000	

รายละเอียด ตารางกิจกรรม/โครงการตามแผนปฏิบัติการ ประจำปีงบประมาณ พ.ศ. 2569

ลำดับ ที่	KPI / กลยุทธ์ / โครงการ / กิจกรรม	KPI-S	KPI-O	งบประมาณ (บาท)		หน่วยงาน รับผิดชอบ	แผนการใช้จ่ายงบประมาณ/ระยะเวลาดำเนินการ											รวม งบป.		
				แผ่นดิน	รายได้		พ.ศ. 2568 (ใส่ตัวเลข งบป.)			พ.ศ. 2569 (ใส่ตัวเลข งบป.)										
							ค.ค.	พ.ย.	ธ.ค.	ม.ค.	ก.พ.	มี.ค.	เม.ย.	พ.ค.	มิ.ย.	ก.ค.	ส.ค.		ก.ย.	
ประเด็นการพัฒนาที่ 5 : การบริหารงานที่นำสมัย มีธรรมาภิบาล และสร้างระบบนิเวศแห่งคุณภาพ (Smart Management, Good Governance and Quality Ecosystem)																				
เป้าประสงค์ที่ 1 : K1. ศักยภาพบุคลากรที่เหมาะสมแก่การแข่งขัน																				
กลยุทธ์ที่ S5.1.1 : ทบทวนแผนพัฒนาบุคลากรและการบริหารอัตรากำลัง																				
แผนงาน/โครงการพัฒนาสมรรถนะบุคลากรเชิงระบบและยั่งยืนด้วยเครือข่ายความร่วมมือและนวัตกรรมบริหารจัดการ (Strategic HR Development through Integrated Competency Partnership & Smart Work System)																				
1	โครงการพัฒนาขีดความสามารถบุคลากรตามสมรรถนะวิชาชีพ คณะเทคโนโลยีการเกษตร	KPI-S7	KPI-O17		100,000	คทก.														100,000
Action Plan : ระยะเวลาดำเนินโครงการ/กิจกรรม																				
2	โครงการสร้างสมรรถนะบุคลากรสู่การเป็นที่ปรึกษาอย่างมืออาชีพ	KPI-S7	KPI-O17		20,000	คปค.								25,000	25,000					50,000
Action Plan : ระยะเวลาดำเนินโครงการ/กิจกรรม																				
3	โครงการพัฒนาและเสริมสร้างศักยภาพบุคลากรสายวิชาการคณะบริหารศาสตร์	KPI-S7	KPI-O17		160,000	คปค.								53,400	53,300	53,300				160,000
Action Plan : ระยะเวลาดำเนินโครงการ/กิจกรรม																				
4	โครงการพัฒนาศักยภาพและเพิ่มพูนความรู้บุคลากรสายสนับสนุนคณะบริหารศาสตร์	KPI-S7	KPI-O17		50,000	คปค.								16,700	16,700	16,600				50,000
Action Plan : ระยะเวลาดำเนินโครงการ/กิจกรรม																				
5	โครงการพัฒนาอาจารย์ด้านการสาธารณสุขชุมชน	KPI-S7	KPI-O17		20,000	ควส.				15,000	5,000									20,000
Action Plan : ระยะเวลาดำเนินโครงการ/กิจกรรม																				
6	โครงการเสริมสร้างศักยภาพด้านการสอนเพื่อยกระดับคุณภาพทางวิชาการ	KPI-S7	KPI-O17		50,000	ควอ.								16,700	16,700	16,600				50,000
Action Plan : ระยะเวลาดำเนินโครงการ/กิจกรรม																				
7	โครงการเสริมสร้างขีดความสามารถสายสนับสนุนเพื่อรองรับการเปลี่ยนแปลงขององค์กรสมัยใหม่	KPI-S7	KPI-O17		45,000	ควอ.	15,000	15,000	15,000											45,000
Action Plan : ระยะเวลาดำเนินโครงการ/กิจกรรม																				
8	โครงการโครงการพัฒนาสมรรถนะบุคลากรสายสนับสนุน	KPI-S7	KPI-O17		20,000	คคค.								6,700	6,700	6,600				20,000
Action Plan : ระยะเวลาดำเนินโครงการ/กิจกรรม																				
9	โครงการโครงการพัฒนาสมรรถนะบุคลากรสายวิชาการ	KPI-S7	KPI-O17		35,000	คคค.									17,500	17,500				35,000
Action Plan : ระยะเวลาดำเนินโครงการ/กิจกรรม																				
10	โครงการโครงการพัฒนาศักยภาพการเรียนการสอนจากอาจารย์พิเศษ ปีการศึกษา2569	KPI-S7	KPI-O17		10,000	คคค.						10,000								10,000
Action Plan : ระยะเวลาดำเนินโครงการ/กิจกรรม																				
11	โครงการพัฒนาคุณภาพอาจารย์เพื่อส่งเสริมการบรรลุผลสัมฤทธิ์การเรียนรู้ตามมาตรฐานคุณวุฒิระดับอุดมศึกษา พ.ศ.2566	KPI-S7	KPI-O17		60,000	คคน.									60,000					60,000
Action Plan : ระยะเวลาดำเนินโครงการ/กิจกรรม																				
12	โครงการพัฒนาศักยภาพอาจารย์ด้านการจัดการเรียนรู้และการวิจัย	KPI-S7	KPI-O17		50,000	คคน.									50,000					50,000
Action Plan : ระยะเวลาดำเนินโครงการ/กิจกรรม																				
13	โครงการพัฒนาศักยภาพบุคลากรสายสนับสนุนเพื่อเตรียมพร้อมการเข้าสู่ตำแหน่งที่สูงขึ้น	KPI-S7	KPI-O17		30,000	คคน.													30,000	30,000
Action Plan : ระยะเวลาดำเนินโครงการ/กิจกรรม																				
14	โครงการพัฒนาศักยภาพบุคลากร คณะศึกษาศาสตร์และนวัตกรรมการศึกษา	KPI-S7	KPI-O17		300,000	คคน.									300,000					300,000
Action Plan : ระยะเวลาดำเนินโครงการ/กิจกรรม																				

รายละเอียด ตารางกิจกรรม/โครงการตามแผนปฏิบัติการ ประจำปีงบประมาณ พ.ศ. 2569

ลำดับ ที่	KPI / กลยุทธ์ / โครงการ / กิจกรรม	KPI-S	KPI-O	งบประมาณ (บาท)		หน่วยงาน รับผิดชอบ	แผนการใช้จ่ายงบประมาณ/ระยะเวลาดำเนินการ															
				แผ่นดิน	รายได้		พ.ศ. 2568 (ใส่ตัวเลข งบประมาณ.)			พ.ศ. 2569 (ใส่ตัวเลข งบประมาณ.)						รวม งบ.						
							ค.ค.	พ.ย.	ธ.ค.	ม.ค.	ก.พ.	มี.ค.	เม.ย.	พ.ค.	มิ.ย.		ก.ค.	ส.ค.	ก.ย.			
15	โครงการพัฒนาอาจารย์ที่ปรึกษาระดับบัณฑิตศึกษา	KPI-S7	KPI-O17		100,000	คศน.						100,000										100,000
Action Plan : ระยะเวลาดำเนินโครงการ/กิจกรรม																						
16	โครงการเสริมสร้างศักยภาพของอาจารย์และนักศึกษาระดับบัณฑิตศึกษา ด้านงานวิจัย	KPI-S7	KPI-O17		88,550	คศน.			88,550													88,550
Action Plan : ระยะเวลาดำเนินโครงการ/กิจกรรม																						
17	โครงการพัฒนาศักยภาพอาจารย์ระดับปริญญาโท สาขาวิชานวัตกรรม การจัดการเรียนรู้ ศึกษาคุณงานเพื่อส่งเสริมการจัดการเรียนรู้เชิง นวัตกรรมในยุคดิจิทัล	KPI-S7	KPI-O17		56,710	คศน.						56,710										56,710
Action Plan : ระยะเวลาดำเนินโครงการ/กิจกรรม																						
18	โครงการประกวดผลงานสหกิจศึกษาและการศึกษาเชิงบูรณาการกับ การทำงาน ประจำปีการศึกษา 2568 KSU CWIE show & share ครั้งที่ 3	KPI-S7	KPI-O17		50,000	สวท.						50,000										50,000
Action Plan : ระยะเวลาดำเนินโครงการ/กิจกรรม																						
19	โครงการมหกรรมแลกเปลี่ยนเรียนรู้ มหาวิทยาลัยกาฬสินธุ์ ครั้งที่ 4 (KSU Show & Share)	KPI-S7	KPI-O17		20,000	สวท.															20,000	20,000
Action Plan : ระยะเวลาดำเนินโครงการ/กิจกรรม																						
20	โครงการทบทวนแผนพัฒนาสถาบันวิจัยและพัฒนา และพัฒนา ศักยภาพบุคลากรสถาบันวิจัยและพัฒนา	KPI-S7	KPI-O17		50,000	สวท.			50,000													50,000
Action Plan : ระยะเวลาดำเนินโครงการ/กิจกรรม																						
21	โครงการอบรมการป้องกันและระงับอัคคีภัยมหาวิทยาลัยกาฬสินธุ์	KPI-S7	KPI-O17		15,000	สนอ.						15,000										15,000
Action Plan : ระยะเวลาดำเนินโครงการ/กิจกรรม																						
22	โครงการอบรมหลักสูตร การเพิ่มประสิทธิภาพการจัดซื้อจัดจ้างภาครัฐ ด้วยวิธีการทางอิเล็กทรอนิกส์ (Electronic Government Procurement : e-GP) สำหรับผู้ปฏิบัติงานพัสดุมหาวิทยาลัยกาฬสินธุ์	KPI-S7	KPI-O17		13,500	สนอ.									13,500							13,500
Action Plan : ระยะเวลาดำเนินโครงการ/กิจกรรม																						
23	โครงการอบรมการป้องกันและระงับอัคคีภัยมหาวิทยาลัยกาฬสินธุ์	KPI-S7	KPI-O17		15,000	สนอ.						15,000										15,000
Action Plan : ระยะเวลาดำเนินโครงการ/กิจกรรม																						
24	โครงการตรวจสอบสภาพประจำปีเพื่อเสริมสร้างสุขภาพบุคลากร ประจำปีงบประมาณ พ.ศ. 2569 มหาวิทยาลัยกาฬสินธุ์	KPI-S7	KPI-O17		5,000	สนอ.															5,000	5,000
Action Plan : ระยะเวลาดำเนินโครงการ/กิจกรรม																						
25	โครงการเทคนิคการเขียนผลงานและเอกสารประกอบการขอกำหนด ระดับตำแหน่งและแต่งตั้งให้ดำรงตำแหน่งสูงขึ้น	KPI-S7	KPI-O17		50,000	สนอ.			50,000													50,000
Action Plan : ระยะเวลาดำเนินโครงการ/กิจกรรม																						
26	โครงการปฐมนิเทศบุคลากรใหม่สายวิชาการและสายสนับสนุน รุ่นที่ 1 หลักสูตร kalasin newcomers เดิมหัวใจให้เป็น ม.กาฬสินธุ์	KPI-S7	KPI-O17		10,000	สนอ.								10,000								10,000
Action Plan : ระยะเวลาดำเนินโครงการ/กิจกรรม																						
27	โครงการเสริมสร้างสมรรถนะบุคลากรด้านงานช่างและอาคารสถานที่ เพื่อยกระดับความปลอดภัยและคุณภาพงาน	KPI-S7	KPI-O17		6,000	สนอ.			6,000													6,000
Action Plan : ระยะเวลาดำเนินโครงการ/กิจกรรม																						

รายละเอียด ตารางกิจกรรม/โครงการตามแผนปฏิบัติการ ประจำปีงบประมาณ พ.ศ. 2569

ลำดับ ที่	KPI / กลยุทธ์ / โครงการ / กิจกรรม	KPI-S	KPI-O	งบประมาณ (บาท)		หน่วยงาน รับผิดชอบ	แผนการใช้จ่ายงบประมาณ/ระยะเวลาดำเนินการ											รวม งปม.										
				แผ่นดิน	รายได้		พ.ศ. 2568 (ใส่ตัวเลข งปม.)			พ.ศ. 2569 (ใส่ตัวเลข งปม.)					รวม งปม.													
							ค.ค.	พ.ย.	ธ.ค.	ม.ค.	ก.พ.	มี.ค.	เม.ย.	พ.ค.		มิ.ย.	ก.ค.		ส.ค.	ก.ย.								
53	โครงการประเมินคุณภาพการศึกษาระดับหลักสูตร หลักสูตรศาสตร ศึกษบัณฑิต สาขาวิชานวัตกรรมการจัดการเรียนรู้ ตามเกณฑ์ AUN-QA ประจำปีการศึกษา 2568		KPI-O18		17,830	คศน.															17,830							
Action Plan : ระยะเวลาดำเนินโครงการ/กิจกรรม																				ก.ค.								
54	โครงการทวนสอบผลสัมฤทธิ์ทางการเรียน หลักสูตรศาสตรศึกษ บัณฑิต สาขาวิชานวัตกรรมการจัดการเรียนรู้		KPI-O18		6,320	คศน.															6,320							
Action Plan : ระยะเวลาดำเนินโครงการ/กิจกรรม																					พ.ค.							
55	โครงการทวนสอบผลสัมฤทธิ์ทางการเรียน หลักสูตรศาสตรมหา บัณฑิต สาขาวิชานวัตกรรมการจัดการเรียนรู้		KPI-O18		7,000	คศน.															7,000							
Action Plan : ระยะเวลาดำเนินโครงการ/กิจกรรม																						พ.ค.						
56	โครงการประเมินคุณภาพการศึกษาระดับหลักสูตร หลักสูตรศาสตร มหาบัณฑิต สาขาวิชานวัตกรรมการจัดการเรียนรู้ ตามเกณฑ์ AUN-QA ประจำปีการศึกษา 2568		KPI-O18		16,100	คศน.															16,100							
Action Plan : ระยะเวลาดำเนินโครงการ/กิจกรรม																						มิ.ย.						
57	โครงการทวนสอบผลสัมฤทธิ์ทางการเรียน หลักสูตรศาสตรมหา บัณฑิต สาขาวิชาการบริหารการศึกษา ประจำปีการศึกษา 2568		KPI-O18		4,470	คศน.															4,470							
Action Plan : ระยะเวลาดำเนินโครงการ/กิจกรรม																							มิ.ย.					
58	โครงการประกันคุณภาพการศึกษาภายใน หลักสูตรศาสตรมหา บัณฑิต สาขาวิชาการบริหารการศึกษา คณะศึกษาศาสตร์และ นวัตกรรมการศึกษา ประจำปีการศึกษา 2568		KPI-O18		11,490	คศน.															11,490							
Action Plan : ระยะเวลาดำเนินโครงการ/กิจกรรม																							ก.ค.					
59	โครงการทวนสอบผลสัมฤทธิ์การเรียนรู้ระดับรายวิชา หลักสูตร ประกาศนียบัตรบัณฑิตชั้นสูง ประจำปีการศึกษา 2568		KPI-O18		9,460	คศน.															9,460							
Action Plan : ระยะเวลาดำเนินโครงการ/กิจกรรม																								พ.ค.				
60	โครงการประเมินคุณภาพการศึกษาระดับหลักสูตร หลักสูตร ประกาศนียบัตรบัณฑิตชั้นสูง สาขาวิชานวัตกรรมการจัดการเรียนรู้ ตาม เกณฑ์ AUN-QA ประจำปีการศึกษา 2568		KPI-O18		21,800	คศน.															21,800							
Action Plan : ระยะเวลาดำเนินโครงการ/กิจกรรม																								มิ.ย.				
61	โครงการตรวจประเมินคุณภาพการศึกษานายในระดับสถาบัน (EdPex) ประจำปีการศึกษา 2567		KPI-O18		101,000	สวท.															101,000							
Action Plan : ระยะเวลาดำเนินโครงการ/กิจกรรม																								ก.พ.				
62	โครงการตรวจประเมินคุณภาพการศึกษา ระดับหน่วยงานสนับสนุน ประจำปีการศึกษา 2567 สำนักส่งเสริมวิชาการและงานทะเบียน		KPI-O18		12,000	สวท.															12,000							
Action Plan : ระยะเวลาดำเนินโครงการ/กิจกรรม																									ธ.ค.			
63	โครงการตรวจประเมินคุณภาพการศึกษภายในระดับหน่วยงาน สนับสนุน ประจำปีการศึกษา 2567 ตามเกณฑ์ EdPEX สถาบันวิจัย และพัฒนา		KPI-O18		12,000	สวท.															12,000							
Action Plan : ระยะเวลาดำเนินโครงการ/กิจกรรม																									พ.ย.			
64	โครงการตรวจประเมินคุณภาพการศึกษา ระดับหน่วยงานสนับสนุน ประจำปีการศึกษา 2567 สำนักงานอธิการบดี		KPI-O18		10,000	สนอ.															9,425							
Action Plan : ระยะเวลาดำเนินโครงการ/กิจกรรม																										พ.ย.		

รายละเอียด ตารางกิจกรรม/โครงการตามแผนปฏิบัติการ ประจำปีงบประมาณ พ.ศ. 2569

ลำดับ ที่	KPI / กลยุทธ์ / โครงการ / กิจกรรม	KPI-S	KPI-O	งบประมาณ (บาท)		หน่วยงาน รับผิดชอบ	แผนการใช้จ่ายงบประมาณ/ระยะเวลาดำเนินการ												รวม งปม.									
				แผ่นดิน	รายได้		พ.ศ. 2568 (ใส่ตัวเลข งปม.)			พ.ศ. 2569 (ใส่ตัวเลข งปม.)						รวม งปม.												
							ค.ค.	พ.ย.	ธ.ค.	ม.ค.	ก.พ.	มี.ค.	เม.ย.	พ.ค.	มิ.ย.		ก.ค.	ส.ค.		ก.ย.								
Action Plan : ระยะเวลาดำเนินโครงการ/กิจกรรม																												
แผนงาน/โครงการปรับปรุงหอพักและระบบสวัสดิการให้คุ้มค่าและเกิดรายได้																												
78	กิจกรรม 1 : การรับรายงานตัวนักศึกษาเข้าหอพักฯ ประจำปีการศึกษา 2569	KPI-S8	KPI-O22		10,000	สนอ.										-											-	
Action Plan : ระยะเวลาดำเนินโครงการ/กิจกรรม																												
79	กิจกรรม 2 : การสร้างสรรค์สามัคคีสัมพันธ์ชาวหอพัก อาทิ กิจกรรมจิตอาสา กิจกรรมไหว้สักการะสิ่งศักดิ์สิทธิ์ประจำหอพัก กิจกรรมตามเทศกาลต่างๆ	KPI-S8	KPI-O22		7,000	สนอ.																						-
รวมงบประมาณรายไตรมาส																												
				4,855,000			28,400	181,185	720,610	134,660	725,660	338,160	326,270	867,740	858,220	191,980	86,060	271,600	4,730,545									

**“มหาวิทยาลัยเพื่อการพัฒนาท้องถิ่นอย่างยั่งยืน
และยกระดับมาตรฐานสู่สากล”**

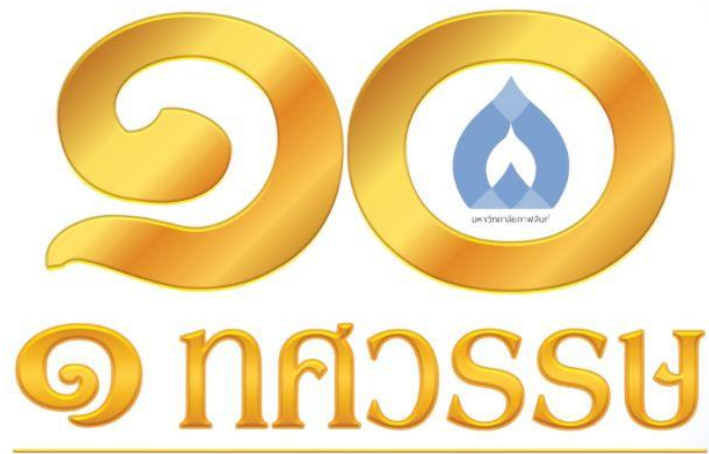

งานยุทธศาสตร์และแผนงบประมาณ

กองนโยบายและแผน

PLAN@KSU.AC.TH

 088-570-0535